



# ПРАВИТЕЛЬСТВО ВОЛОГОДСКОЙ ОБЛАСТИ

## ПОСТАНОВЛЕНИЕ

От 30.05.2022

г. Вологда

№ 689

### **Об утверждении правил землепользования и застройки муниципального образования Воскресенское Череповецкого муниципаль- ного района Вологодской области**

В соответствии с Градостроительным кодексом Российской Федерации, Федеральным законом от 6 октября 2003 года № 131-ФЗ «Об общих принципах организации местного самоуправления в Российской Федерации», законами области от 1 мая 2006 года № 1446-ОЗ «О регулировании градостроительной деятельности на территории Вологодской области», от 15 декабря 2017 года № 4259-ОЗ «О перераспределении полномочий в области градостроительной деятельности между органами местного самоуправления муниципальных образований области и органами государственной власти области», постановлением Правительства области от 16 июля 2018 года № 645 «Об утверждении порядков подготовки и утверждения документов территориального планирования и градостроительного зонирования муниципальных образований области органами исполнительной государственной власти области»

Правительство области **ПОСТАНОВЛЯЕТ:**

1. Утвердить правила землепользования и застройки муниципального образования Воскресенское Череповецкого муниципального района в следующем составе:

1.1 порядок применения правил землепользования и застройки и внесения в них изменений (приложение 1);

1.2 карты градостроительного зонирования муниципального образования Воскресенское Череповецкого муниципального района (приложение 2);

1.3 градостроительные регламенты (приложение 3).

2. Настоящее постановление вступает в силу по истечении десяти дней после дня его официального опубликования.

**По поручению Губернатора области  
первый заместитель  
Губернатора области,  
председатель Правительства области**

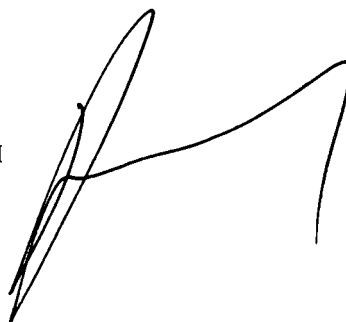
A handwritten signature in black ink, consisting of a large, stylized 'K' followed by a horizontal line and a vertical stroke.

**А.В. Кольцов**

УТВЕРЖДЕНЫ  
постановлением  
Правительства области  
от 30.05.2022 № 689  
(приложение 1)

**ПРАВИЛА ЗЕМЛЕПОЛЬЗОВАНИЯ И ЗАСТРОЙКИ  
муниципального образования Воскресенское  
Череповецкого муниципального района  
Вологодской области**

Порядок применения правил землепользования и застройки  
и внесения в них изменений

Вологда

## СОДЕРЖАНИЕ

|   |    |
|---|----|
| Раздел 1. Общие положения .....   | 3  |
| Глава 1. Введение .....   | 3  |
| Глава 2. Открытость и доступность информации о правилах землепользования и застройки .....  | 4  |
| Глава 3. Состав Правил.....   | 4  |
| Раздел 2. Положения о регулировании градостроительного зонирования .....  | 6  |
| Глава 4. Полномочия органов исполнительной государственной власти области .....   | 6  |
| Глава 5. Полномочия органов местного самоуправления.....  | 6  |
| Раздел 3. Положения об изменении видов разрешенного использования земельных участков и объектов капитального строительства физическими и юридическими лицами..... | 7  |
| Глава 6. Виды разрешенного использования земельных участков и объектов капитального строительства.....  | 7  |
| Глава 7. Изменение видов разрешенного использования земельных участков и объектов капитального строительства физическими и юридическими лицами.....               | 7  |
| Глава 8. Предоставление разрешения на условно разрешенный вид использования земельного участка или объекта капитального строительства .....                       | 8  |
| Глава 9. Предоставление разрешения на отклонение от предельных параметров разрешенного строительства, реконструкции объектов капитального строительства .....     | 9  |
| Раздел 4. Положения о подготовке документации по планировке территорий....  | 10 |
| Глава 10. Подготовка документации по планировке территории .....  | 10 |
| Раздел 5. Положения о проведении общественных обсуждений или публичных слушаний по вопросам землепользования и застройки .....                                    | 11 |
| Глава 11. Общественные обсуждения или публичные слушания по вопросам землепользования и застройки.....  | 11 |
| Раздел 6. Положения о внесении изменений в правила землепользования и застройки .....   | 12 |
| Глава 12. Внесение изменений в Правила .....  | 12 |
| Раздел 7. Положения о регулировании иных вопросов землепользования и застройки .....  | 12 |
| Глава 13. Иные вопросы землепользования и застройки .....   | 12 |
| Глава 14. Ответственность за нарушение Правил.....  | 13 |



## **Раздел 1. Общие положения**

### **Глава 1. Введение**

1.1. Правила землепользования и застройки муниципального образования Воскресенское Череповецкого муниципального района Вологодской области (далее соответственно – правила землепользования и застройки, Правила; муниципальное образование) являются документом градостроительного зонирования, которым устанавливаются территориальные зоны, градостроительные регламенты, порядок применения такого документа и порядок внесения в данный документ изменений.

1.2. Правила разрабатываются в целях:

1) создания условий для устойчивого развития территорий муниципальных образований области, сохранения окружающей среды и объектов культурного наследия;

2) создания условий для планировки территорий муниципальных образований области;

3) обеспечения прав и законных интересов физических и юридических лиц, в том числе правообладателей земельных участков и объектов капитального строительства;

4) создания условий для привлечения инвестиций, в том числе путем предоставления возможности выбора наиболее эффективных видов разрешенного использования земельных участков и объектов капитального строительства.

1.3. Правила разработаны на основании приказа Комитета градостроительства и архитектуры области от 26 октября 2020 года № 125, в соответствии с Градостроительным кодексом Российской Федерации, Земельным кодексом Российской Федерации, Федеральным законом от 6 октября 2003 года № 131-ФЗ «Об общих принципах организации местного самоуправления в Российской Федерации» (далее – Федеральный закон № 131-ФЗ), законами области от 1 мая 2006 года № 1446-ОЗ «О регулировании градостроительной деятельности на территории Вологодской области», от 15 декабря 2017 года № 4259-ОЗ «О перераспределении полномочий в области градостроительной деятельности между органами местного самоуправления муниципальных образований области и органами государственной власти области», приказом Федеральной службы государственной регистрации, кадастра и картографии от 10 ноября 2020 года № П/0412 «Об утверждении классификатора видов разрешенного использования земельных участков» (в редакции от 16 сентября 2021 года № П/0414), постановлением Правительства области от 1 октября 2018 года № 856 «Об утверждении планов-графиков подготовки генеральных планов муниципальных образований области и правил землепользования и застройки поселений области», иными нормативными правовыми актами Российской Федерации, Вологодской области и муниципальными правовыми актами муниципального образования.

1.4. Правила разработаны с учетом генерального плана муниципального образования Воскресенское Череповецкого муниципального района, утвержденный решением Совета муниципального образования Воскресенское от 03.05.2012 № 214 (в редакции решения Муниципального Собрания Череповецкого муниципального

района от 14.09.2017 года № 372), и с учетом сведений из Единого государственного реестра недвижимости.

1.5. Правила подлежат применению на территории муниципального образования Воскресенское в границах, установленных законом области 6 декабря 2004 года № 1129-ОЗ «Об установлении границ Череповецкого муниципального района, границах и статусе муниципальных образований, входящих в его состав», постановлением Правительства Вологодской области от 1 марта 2010 года № 178 «Об утверждении Реестра административно-территориальных единиц Вологодской области».

## **Глава 2. Открытость и доступность информации о правилах землепользования и застройки**

2.1. Настоящие Правила подлежат опубликованию в порядке, установленном для официального опубликования нормативных правовых актов Вологодской области, и размещаются в федеральной государственной информационной системе территориального планирования.

2.2. Физические и юридические лица имеют право участвовать в принятии решений по вопросам землепользования и застройки в соответствии с законодательством Российской Федерации.

## **Глава 3. Состав Правил**

3.1. Правила землепользования и застройки включают в себя:

- 1) порядок применения и внесения изменений в настоящие Правила;
- 2) карту градостроительного зонирования;
- 3) градостроительные регламенты.

3.2. К настоящим Правилам прилагаются сведения о границах территориальных зон (приложение к карте градостроительного зонирования) в виде электронного документа, подготовленные по форме, утвержденной приказом Министерства экономического развития Российской Федерации от 23 ноября 2018 года № 650 «Об установлении формы графического описания местоположения границ населенных пунктов, территориальных зон, особо охраняемых природных территорий, зон с особыми условиями использования территории, формы текстового описания местоположения границ населенных пунктов, территориальных зон, требований к точности определения координат характерных точек границ населенных пунктов, территориальных зон, особо охраняемых природных территорий, зон с особыми условиями использования территории, формату электронного документа, содержащего сведения о границах населенных пунктов, территориальных зон, особо охраняемых природных территорий, зон с особыми условиями использования территории, и о признании утратившими силу приказов Министерства экономического развития Российской Федерации от 23 марта 2016 года № 163 и от 4 мая 2018 года № 236», подлежащие передаче в орган регистрации прав.

3.3. На карте градостроительного зонирования устанавливаются границы зон и территорий в соответствии со статьями 34 и 35 Градостроительного кодекса Российской Федерации.

3.4. Градостроительным регламентом определяется правовой режим земельных участков, равно как всего, что находится над и под поверхностью земельных участков и используется в процессе их застройки и последующей эксплуатации объектов капитального строительства. Градостроительные регламенты устанавливаются с учетом статьи 36 Градостроительного кодекса Российской Федерации.

3.5. В целях соблюдения требований части 5 статьи 30 и частей 8-10 статьи 33 Градостроительного кодекса Российской Федерации границы зон с особыми условиями использования территорий согласно сведений, содержащихся в Едином государственном реестре недвижимости (далее – ЕГРН), зоны, у которых приняты решения об их установлении, однако сведения о такой зоне отсутствуют в ЕГРН (часть 8 статьи 26 Федерального закона от 3 августа 2018 года № 342-ФЗ «О внесении изменений в Градостроительный кодекс Российской Федерации и отдельные законодательные акты Российской Федерации»), зоны которые возникают в силу федерального закона (водоохранные зоны, прибрежные защитные полосы, защитные зоны объектов культурного наследия) (часть 1 статьи 106 Земельного кодекса Российской Федерации), границы территорий объектов культурного наследия, границы территорий исторических поселений федерального и регионального значения (часть 5 статьи 30 Градостроительного кодекса Российской Федерации) отображаются на отдельной карте, являющейся приложением к настоящим Правилам:

карта градостроительных ограничений муниципального образования Воскресенское Череповецкого муниципального района Вологодской области (далее – карта градостроительных ограничений).

Указанная карта градостроительных ограничений, а также перечень зон с особыми условиями использования территории и ограничений в использовании земельных участков и объектов капитального строительства в связи с установлением зон с особыми условиями использования территории предусмотрены в Приложении к градостроительным регламентам.

Карта градостроительных ограничений также размещается в федеральной государственной информационной системе территориального планирования (ФГИС ТП) на сайте <https://fgistp.economy.gov.ru> в личном кабинете муниципального образования.

3.6. Органом ответственным за размещение карты градостроительных ограничений в федеральной государственной информационной системе территориального планирования (далее – ФГИС ТП) является Комитет градостроительства и архитектуры области. Размещение карты градостроительных ограничений в ФГИС ТП осуществляется одновременно с размещением в указанной системе настоящих Правил.

3.7. Уточнение указанных в пункте 3.5 границ, устанавливаемых в соответствии с законодательством Российской Федерации, осуществляется Комитетом градостроительства и архитектуры области в соответствии с частями 8-10 статьи 33 Градостроительного кодекса Российской Федерации без утверждения изменений в настоящие Правила.

3.8. На территории муниципального образования могут быть установлены и действовать ограничения, вступившие в силу с момента их установления уполномоченным органом либо в силу федерального закона, которые отсутствуют на карте градостроительных ограничений.

## **Раздел 2. Положения о регулировании градостроительного зонирования**

### **Глава 4. Полномочия органов исполнительной государственной власти области**

4.1. К полномочиям Комитета градостроительства и архитектуры области (далее – Комитет) относятся:

- 1) принятие приказа по подготовке проекта правил землепользования и застройки и по внесению изменений в данный документ;
- 2) утверждение состава и порядка деятельности комиссии по подготовке проекта правил землепользования и застройки;
- 3) организация работы по подготовке проекта правил землепользования и застройки и по внесению изменений в данный документ в соответствии с Порядком подготовки и утверждения документов градостроительного зонирования муниципальных образований области органами исполнительной государственной власти области, утвержденным постановлением Правительства области от 16 июля 2018 года № 645;
- 4) обеспечение согласования проекта правил землепользования и застройки;
- 5) внесение изменений в правила землепользования и застройки путем их уточнения в случаях, предусмотренных пунктами 3-5 части 2 статьи 33 Градостроительного кодекса Российской Федерации.

4.2. Утверждение правил землепользования и застройки муниципальных образований области, а также внесение изменений в утвержденные правила землепользования и застройки муниципальных образований области осуществляется Правительством области, за исключением случаев, предусмотренных пунктами 3-5 части 2 статьи 33 Градостроительного кодекса Российской Федерации

### **Глава 5. Полномочия органов местного самоуправления**

5.1. К полномочиям органа местного самоуправления муниципального образования или муниципального района относятся полномочия в области градостроительной деятельности, не указанные в главе 4, в том числе по организации и проведению общественных обсуждений, публичных слушаний по проекту правил землепользования и застройки, организации деятельности комиссии по вопросам, предусмотренным статьями 39 и 40 Градостроительного кодекса Российской Федерации (далее – Комиссия), а также иные полномочия, в соответствии с Градостроительным кодексом Российской Федерации и уставом муниципального образования или муниципального района, а также нормативными правовыми актами представительного органа.

### **Раздел 3. Положения об изменении видов разрешенного использования земельных участков и объектов капитального строительства физическими и юридическими лицами**

#### **Глава 6. Виды разрешенного использования земельных участков и объектов капитального строительства**

6.1. Применительно к каждой территориальной зоне устанавливаются виды разрешенного использования земельных участков и объектов капитального строительства.

6.2. Установление основных видов разрешенного использования земельных участков и объектов капитального строительства является обязательным применительно к каждой территориальной зоне, в отношении которой устанавливается градостроительный регламент.

6.3. Разрешенное использование земельных участков и объектов капитального строительства может быть следующих видов:

- 1) основные виды разрешенного использования объектов недвижимости;
- 2) вспомогательные виды разрешенного использования, допустимые только в качестве дополнительных по отношению к основным видам разрешенного использования и условно разрешенным видам использования и осуществляемые совместно с ними;
- 3) условно разрешенные виды использования-виды разрешенного использования, для установления которых необходимо проведение общественных обсуждений или публичных слушаний.

#### **Глава 7. Изменение видов разрешенного использования земельных участков и объектов капитального строительства физическими и юридическими лицами**

7.1. Изменение одного вида разрешенного использования земельных участков и объектов капитального строительства на другой вид такого использования осуществляется в соответствии с градостроительным регламентом при условии соблюдения требований технических регламентов.

7.2. Основные и вспомогательные виды разрешенного использования земельных участков и объектов капитального строительства правообладателями земельных участков и объектов капитального строительства, за исключением органов государственной власти, органов местного самоуправления, государственных и муниципальных учреждений, государственных и муниципальных унитарных предприятий, выбираются самостоятельно без дополнительных разрешений и согласований.

7.3. Решения об изменении одного вида разрешенного использования земельных участков и объектов капитального строительства, расположенных на землях, на которые действие градостроительных регламентов не распространяется или для которых градостроительные регламенты не устанавливаются, на другой вид такого использования принимаются в соответствии с федеральными законами.

7.4. Органы государственной власти и органы местного самоуправления обязаны направлять в федеральный орган исполнительной власти (его территориальные органы), уполномоченный Правительством Российской

Федерации на осуществление государственного кадастрового учета, государственной регистрации прав, ведение Единого государственного реестра недвижимости и предоставление сведений, содержащихся в Едином государственном реестре недвижимости, документы (содержащиеся в них сведения) для внесения сведений в Единый государственный реестр недвижимости в случае принятия ими решений (актов) об установлении или изменении разрешенного использования земельного участка в порядке, установленном Федеральным законом от 13 июля 2015 года № 218-ФЗ «О государственной регистрации недвижимости» (далее – Федеральный закон № 218-ФЗ).

## **Глава 8. Предоставление разрешения на условно разрешенный вид использования земельного участка или объекта капитального строительства**

8.1. Лицо, заинтересованное в получении разрешения на условно разрешенный вид использования земельного участка или объекта капитального строительства направляет заявление о предоставлении разрешения на условно разрешенный вид использования в Комиссию.

8.2. Проект решения о предоставлении разрешения на условно разрешенный вид использования подлежит рассмотрению на общественных обсуждениях или публичных слушаниях, проводимых в порядке, установленном статьей 5<sup>1</sup> Градостроительного кодекса Российской Федерации, с учетом положений статьи 39 Градостроительного кодекса Российской Федерации.

8.3. На основании заключения о результатах общественных обсуждений или публичных слушаний по проекту решения о предоставлении разрешения на условно разрешенный вид использования Комиссия осуществляет подготовку рекомендаций о предоставлении разрешения на условно разрешенный вид использования или об отказе в предоставлении такого разрешения с указанием причин принятого решения и направляет главе муниципального образования.

8.4. Расходы, связанные с организацией и проведением общественных обсуждений или публичных слушаний по проекту решения о предоставлении разрешения на условно разрешенный вид использования, несет физическое или юридическое лицо, заинтересованное в предоставлении такого разрешения.

8.5. На основании вышеуказанных рекомендаций глава местной администрации в течение трех дней со дня поступления таких рекомендаций принимает решение о предоставлении разрешения на условно разрешенный вид использования или об отказе в предоставлении такого разрешения. Указанное решение подлежит опубликованию в порядке, установленном для официального опубликования муниципальных правовых актов, иной официальной информации, и размещается на официальном сайте муниципального образования (при наличии официального сайта муниципального образования) в сети «Интернет».

8.6. В случае если условно разрешенный вид использования земельного участка или объекта капитального строительства может оказать негативное воздействие на окружающую среду, общественные обсуждения или публичные слушания проводятся с участием правообладателей земельных участков и объектов капитального строительства, подверженных риску такого негативного воздействия.

8.7. В случае если условно разрешенный вид использования земельного участка или объекта капитального строительства включен в градостроительный регламент в установленном для внесения изменений в правила землепользования и застройки порядке после проведения общественных обсуждений или публичных слушаний по инициативе физического или юридического лица, заинтересованного в предоставлении разрешения на условно разрешенный вид использования, решение о предоставлении разрешения на условно разрешенный вид использования такому лицу принимается без проведения общественных обсуждений или публичных слушаний.

8.8. Физическое или юридическое лицо вправе оспорить в судебном порядке решение о предоставлении разрешения на условно разрешенный вид использования или об отказе в предоставлении такого разрешения.

## **Глава 9. Предоставление разрешения на отклонение от предельных параметров разрешенного строительства, реконструкции объектов капитального строительства**

9.1. Лицо, заинтересованное в получении разрешения на отклонение от предельных параметров разрешенного строительства, реконструкции объектов капитального строительства, направляет в Комиссию заявление о предоставлении такого разрешения.

9.2. Отклонение от предельных параметров разрешенного строительства, реконструкции объектов капитального строительства в части предельного количества этажей, предельной высоты зданий, строений, сооружений и требований к архитектурным решениям объектов капитального строительства в границах территорий исторических поселений федерального или регионального значения не допускается.

9.3. Предоставление разрешения на отклонение от предельных параметров разрешенного строительства, реконструкции объектов капитального строительства не допускается, если такое отклонение не соответствует ограничениям использования объектов недвижимости, установленным на приаэродромной территории.

9.4. Проект решения о предоставлении разрешения на отклонение от предельных параметров разрешенного строительства, реконструкции объектов капитального строительства подготавливается в течение пятнадцати рабочих дней со дня поступления заявления о предоставлении такого разрешения и подлежит рассмотрению на общественных обсуждениях или публичных слушаниях, проводимых в порядке, установленном статьей 5<sup>1</sup> Градостроительного кодекса Российской Федерации, с учетом положений статьи 39 Градостроительного кодекса Российской Федерации, за исключением случая, если такое отклонение необходимо в целях однократного изменения одного или нескольких предельных параметров разрешенного строительства, реконструкции объектов капитального строительства, установленных градостроительным регламентом для конкретной территориальной зоны, не более чем на десять процентов.

9.5. На основании заключения о результатах общественных обсуждений или публичных слушаний по проекту решения о предоставлении разрешения на

отклонение от предельных параметров разрешенного строительства, реконструкции объектов капитального строительства Комиссия в течение пятнадцати рабочих дней со дня окончания таких обсуждений или слушаний осуществляет подготовку рекомендаций о предоставлении такого разрешения или об отказе в предоставлении такого разрешения с указанием причин принятого решения и направляет главе сельского муниципального образования.

9.6. Глава местной администрации в течение семи дней со дня поступления указанных в части 5 статьи 40 Градостроительного кодекса Российской Федерации рекомендаций принимает решение о предоставлении разрешения на отклонение от предельных параметров разрешенного строительства, реконструкции объектов капитального строительства или об отказе в предоставлении такого разрешения с указанием причин принятого решения.

9.7. Расходы, связанные с организацией и проведением общественных обсуждений или публичных слушаний по проекту решения о предоставлении разрешения на отклонение от предельных параметров разрешенного строительства, реконструкции объектов капитального строительства, несет физическое или юридическое лицо, заинтересованное в предоставлении такого разрешения.

9.8. Физическое или юридическое лицо вправе оспорить в судебном порядке решение о предоставлении разрешения на условно разрешенный вид использования или об отказе в предоставлении такого разрешения.

## **Раздел 4. Положения о подготовке документации по планировке территорий**

### **Глава 10. Подготовка документации по планировке территории**

10.1. Подготовка документации по планировке территории осуществляется в соответствии с главой 5 Градостроительного кодекса Российской Федерации.

10.2. Видами документации по планировке территории являются:

- 1) проект планировки территории;
- 2) проект межевания территории.

10.3. Подготовка графической части документации по планировке территории осуществляется в соответствии с системой координат используемой для ведения единого государственного реестра недвижимости, с использованием цифровой топографической основы, требования к которым устанавливаются уполномоченным федеральным органом исполнительной власти.

10.4. Подготовка документации по планировке территории осуществляется в соответствии с материалами и результатами инженерных изысканий в случаях, если выполнение таких инженерных изысканий требуется в соответствии с Градостроительным кодексом Российской Федерации.

10.5. При подготовке документации по планировке территории до установления границ зон с особыми условиями использования территории учитываются размеры этих зон и ограничения по использованию территории в границах таких зон, которые устанавливаются в соответствии с законодательством Российской Федерации.

10.6. Согласно части 5 статьи 41 Градостроительного кодекса Российской Федерации применительно к территории, в границах которой не предусматривается



осуществление комплексного развития территории, а также не планируется размещение линейных объектов, допускается подготовка проекта межевания территории без подготовки проекта планировки территории в целях, предусмотренных частью 2 статьи 43 Градостроительного кодекса Российской Федерации.

10.7. До вступления в силу в установленном порядке технических регламентов по размещению, проектированию, строительству и эксплуатации зданий, строений, сооружений в случае, если застроенные территории не разделены на земельные участки, границы земельных участков, на которых расположены многоквартирные дома, устанавливаются посредством подготовки проектов планировки территорий и проектов межевания территорий, которые утверждаются главой органа местного самоуправления муниципального образования или муниципального района в соответствии с полномочиями с соблюдением процедуры общественных обсуждений или публичных слушаний в соответствии со статьями 5.1 и 46 Градостроительного кодекса Российской Федерации. Не допускается требовать в указанном случае предоставление других документов для утверждения проектов планировки территорий, проектов межевания территорий.

10.8. Утвержденная документация по планировке территории (проекты планировки территории и проекты межевания территории) подлежит опубликованию в порядке, установленном для официального опубликования, в течение семи дней со дня утверждения указанной документации и размещается на официальном сайте муниципального образования (при наличии официального сайта муниципального образования) в сети «Интернет»<sup>1</sup>.

10.9. Органы местного самоуправления обязаны направлять в орган регистрации прав документы (содержащиеся в них сведения) для внесения сведений в Единый государственный реестр недвижимости в случае принятия ими решений (актов) об утверждении проекта межевания территории в порядке, установленном Федеральным законом № 218-ФЗ.

## **Раздел 5. Положения о проведении общественных обсуждений или публичных слушаний по вопросам землепользования и застройки**

### **Глава 11. Общественные обсуждения или публичные слушания по вопросам землепользования и застройки**

11.1. В целях соблюдения права человека на благоприятные условия жизнедеятельности, прав и законных интересов правообладателей земельных участков и объектов капитального строительства по проектам правил землепользования и застройки, предусматривающим внесение изменений в указанные документы, проектам решений о предоставлении разрешения на условно разрешенный вид использования земельного участка или объекта капитального строительства, проектам решений о предоставлении разрешения на отклонение от предельных параметров разрешенного строительства, реконструкции объектов капитального строительства в соответствии с уставом

---

<sup>1</sup> часть 14 статьи 46 Градостроительного кодекса Российской Федерации.

муниципального образования Воскресенское или Череповецкого муниципального района в соответствии с полномочиями и с учетом положений Градостроительного кодекса Российской Федерации проводятся общественные обсуждения или публичные слушания, за исключением случаев, предусмотренных Градостроительным кодексом Российской Федерации и другими федеральными законами.

11.2. Комитет направляет уведомление о необходимости проведения публичных слушаний или общественных обсуждений с приложением проекта правил землепользования и застройки в орган местного самоуправления, уполномоченный на проведение публичных слушаний, общественных обсуждений в соответствии с муниципальными правовыми актами по завершении процедуры согласования проекта с Уполномоченными органами.

11.3. Порядок проведения процедуры общественных обсуждений или публичных слушаний установлен статьями 5<sup>1</sup>, 31 Градостроительного кодекса Российской Федерации, Федеральным законом № 131-ФЗ и уставом муниципального образования Воскресенское или Череповецкого муниципального района в соответствии с полномочиями.

## **Раздел 6. Положения о внесении изменений в правила землепользования и застройки**

### **Глава 12. Внесение изменений в Правила**

12.1. Подготовка предложений о внесении изменений в правила землепользования и застройки осуществляется на основании приказа Комитета.

12.2. Основаниями для рассмотрения вопроса о внесении изменений в правила землепользования и застройки являются случаи, предусмотренные статьей 33 Градостроительного кодекса Российской Федерации.

12.3. Внесение изменений в правила землепользования и застройки осуществляется в порядке, предусмотренном статьями 31 и 32 Градостроительного кодекса Российской Федерации, с учетом особенностей, установленных статьей 33 Градостроительного кодекса Российской Федерации, нормативными правовыми актами органов исполнительной государственной власти области в соответствии с Порядком подготовки и утверждения документов градостроительного зонирования муниципальных образований области органами исполнительной государственной власти области, утвержденным постановлением Правительства области от 16 июля 2018 года № 645.

## **Раздел 7. Положения о регулировании иных вопросов землепользования и застройки**

### **Глава 13. Иные вопросы землепользования и застройки**

13.1. Иные вопросы землепользования и застройки на территории муниципального образования регулируются законодательством Российской Федерации, нормативными правовыми актами органов исполнительной государственной власти области, муниципальными правовыми актами.

13.2. В случае отмены либо внесения изменений в нормативные правовые акты Российской Федерации, Вологодской области, настоящие Правила применяются в части, не противоречащей федеральному законодательству и нормативным правовым актам Вологодской области.

#### **Глава 14. Ответственность за нарушение Правил**

14.1. Лица, виновные в нарушении законодательства о градостроительной деятельности, несут дисциплинарную, имущественную, административную, уголовную ответственность в соответствии с законодательством Российской Федерации.

УТВЕРЖДЕНА  
постановлением  
Правительства области  
от 30.05.2022 № 689  
(приложение 2)

## Карта градостроительного зонирования муниципального образования Воскресенское Череповецкого муниципального района Вологодской области

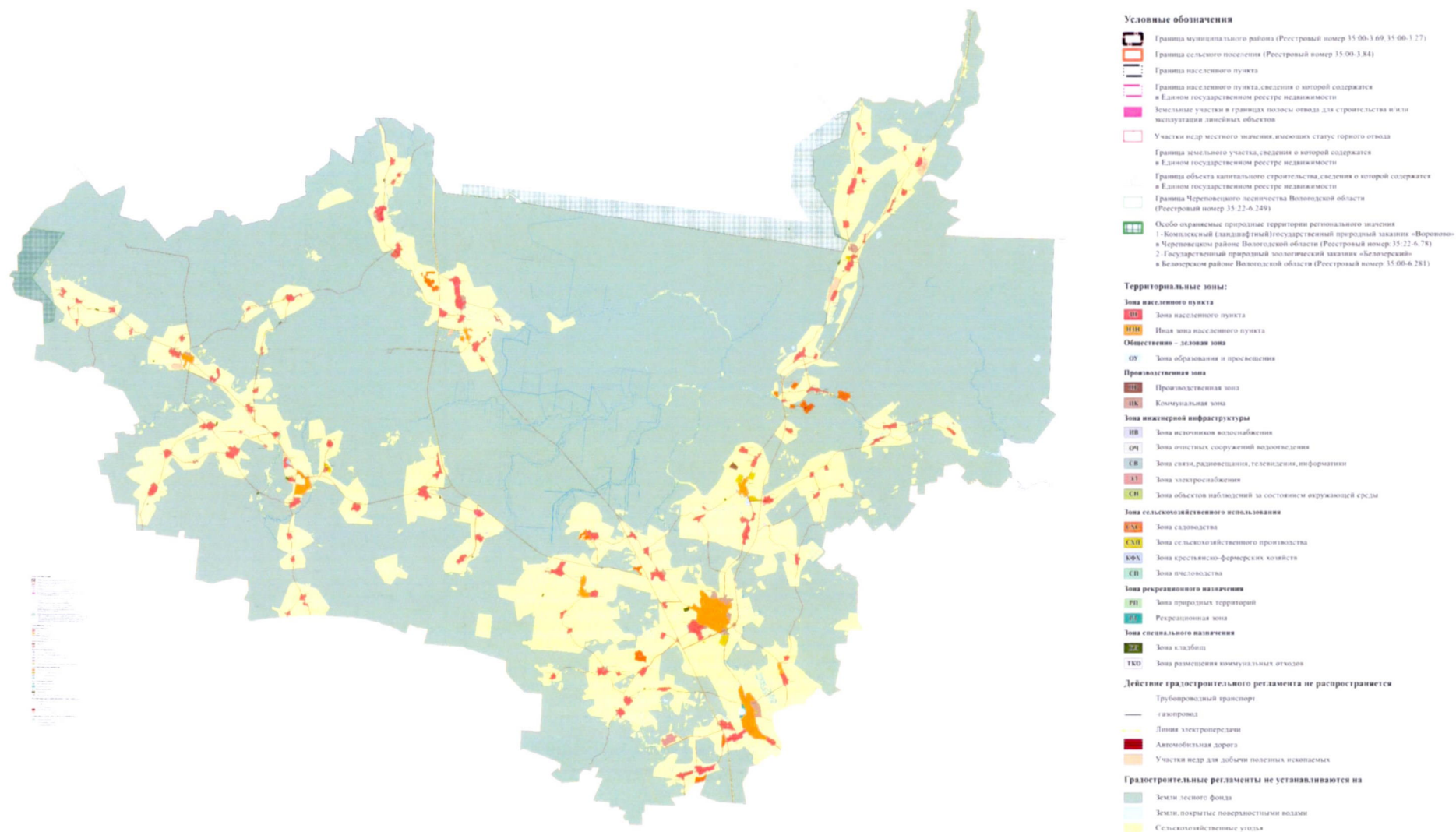

**Сведения о границах территориальных зон**  
(на электронном носителе)

Сведения о границах территориальных зон в соответствии с частью 6<sup>1</sup> статьи 30 Градостроительного кодекса Российской Федерации и частью 18<sup>1</sup> статьи 32 Федерального закона от 13.07.2015 № 218-ФЗ «О государственной регистрации недвижимости» содержат графическое описание местоположения границ территориальных зон, перечень координат характерных точек этих границ в системе координат и выполнены в виде электронного документа (XML-файла), подлежащего передаче в Единый государственный реестр недвижимости.

УТВЕРЖДЕНЫ  
постановлением  
Правительства области  
от 30.05.2022 № 689  
(приложение 3)

**ПРАВИЛА ЗЕМЛЕПОЛЬЗОВАНИЯ И ЗАСТРОЙКИ  
муниципального образования Воскресенское Череповецкого  
муниципального района Вологодской области**

Градостроительные регламенты

## СОДЕРЖАНИЕ

|   |     |
|---|-----|
| Глава 1. Градостроительные регламенты в установленных территориальных зонах.....  | 5   |
| ТЕРРИТОРИАЛЬНАЯ ЗОНА «ЗН» - ЗОНА НАСЕЛЕННОГО ПУНКТА.....  | 6   |
| Основные виды и параметры разрешенного строительства, реконструкции объектов капитального строительства .....           | 6   |
| Условно разрешенные виды и параметры разрешенного строительства, реконструкции объектов капитального строительства..... | 7   |
| ТЕРРИТОРИАЛЬНАЯ ЗОНА «ИЗН» - ИНАЯ ЗОНА НАСЕЛЕННОГО ПУНКТА .....   | 35  |
| Основные виды и параметры разрешенного строительства, реконструкции объектов капитального строительства .....           | 35  |
| Условно разрешенные виды и параметры разрешенного строительства, реконструкции объектов капитального строительства..... | 37  |
| ТЕРРИТОРИАЛЬНАЯ ЗОНА «ОУ» - ЗОНА ОБРАЗОВАНИЯ И ПРОСВЕЩЕНИЯ.....   | 65  |
| Основные виды и параметры разрешенного строительства, реконструкции объектов капитального строительства .....           | 65  |
| Условно разрешенные виды и параметры разрешенного строительства, реконструкции объектов капитального строительства..... | 68  |
| ТЕРРИТОРИАЛЬНАЯ ЗОНА «ПР» - ПРОИЗВОДСТВЕННАЯ ЗОНА .....   | 71  |
| Основные виды и параметры разрешенного строительства, реконструкции объектов капитального строительства .....           | 71  |
| Условно разрешенные виды и параметры разрешенного строительства, реконструкции объектов капитального строительства..... | 80  |
| ТЕРРИТОРИАЛЬНАЯ ЗОНА «ПК» - КОММУНАЛЬНАЯ ЗОНА.....  | 82  |
| Основные виды и параметры разрешенного строительства, реконструкции объектов капитального строительства .....           | 82  |
| Условно разрешенные виды и параметры разрешенного строительства, реконструкции объектов капитального строительства..... | 92  |
| ТЕРРИТОРИАЛЬНАЯ ЗОНА «ИВ» - ЗОНА ИСТОЧНИКОВ ВОДОСНАБЖЕНИЯ.....  | 93  |
| Основные виды и параметры разрешенного строительства, реконструкции объектов капитального строительства .....           | 93  |
| Условно разрешенные виды и параметры разрешенного строительства, реконструкции объектов капитального строительства..... | 95  |
| ТЕРРИТОРИАЛЬНАЯ ЗОНА «ОЧ» - ЗОНА ОЧИСТНЫХ СООРУЖЕНИЙ ВОДООТВЕДЕНИЯ.....   | 96  |
| Основные виды и параметры разрешенного строительства, реконструкции объектов капитального строительства .....           | 96  |
| Условно разрешенные виды и параметры разрешенного строительства, реконструкции объектов капитального строительства..... | 97  |
| ТЕРРИТОРИАЛЬНАЯ ЗОНА «СВ» - ЗОНА СВЯЗИ, РАДИОВЕЩАНИЯ, ТЕЛЕВИДЕНИЯ, ИНФОРМАТИКИ .....                                    | 98  |
| Основные виды и параметры разрешенного строительства, реконструкции объектов капитального строительства .....           | 98  |
| Условно разрешенные виды и параметры разрешенного строительства, реконструкции объектов капитального строительства..... | 99  |
| ТЕРРИТОРИАЛЬНАЯ ЗОНА «ЭЛ» - ЗОНА ЭЛЕКТРОСНАБЖЕНИЯ .....   | 100 |
| Основные виды и параметры разрешенного строительства, реконструкции объектов капитального строительства .....           | 100 |

|  |     |
|--|-----|
| Условно разрешенные виды и параметры разрешенного строительства, реконструкции объектов капитального строительства ..... | 101 |
| ТЕРРИТОРИАЛЬНАЯ ЗОНА «СН» - ЗОНА ОБЪЕКТОВ НАБЛЮДЕНИЙ ЗА СОСТОЯНИЕМ ОКРУЖАЮЩЕЙ СРЕДЫ.....                                 | 102 |
| Основные виды и параметры разрешенного строительства, реконструкции объектов капитального строительства .....            | 102 |
| Условно разрешенные виды и параметры разрешенного строительства, реконструкции объектов капитального строительства.....  | 104 |
| ТЕРРИТОРИАЛЬНАЯ ЗОНА «СХС» - ЗОНА САДОВОДСТВА.....   | 104 |
| Основные виды и параметры разрешенного строительства, реконструкции объектов капитального строительства .....            | 104 |
| Условно разрешенные виды и параметры разрешенного строительства, реконструкции объектов капитального строительства.....  | 107 |
| ТЕРРИТОРИАЛЬНАЯ ЗОНА «СХП» - ЗОНА СЕЛЬСКОХОЗЯЙСТВЕННОГО ПРОИЗВОДСТВА.....  | 108 |
| Основные виды и параметры разрешенного строительства, реконструкции объектов капитального строительства .....            | 108 |
| Условно разрешенные виды и параметры разрешенного строительства, реконструкции объектов капитального строительства.....  | 116 |
| ТЕРРИТОРИАЛЬНАЯ ЗОНА «КФХ» - ЗОНА КРЕСТЬЯНСКО-ФЕРМЕРСКИХ ХОЗЯЙСТВ.....   | 119 |
| Основные виды и параметры разрешенного строительства, реконструкции объектов капитального строительства .....            | 119 |
| Условно разрешенные виды и параметры разрешенного строительства, реконструкции объектов капитального строительства.....  | 127 |
| ТЕРРИТОРИАЛЬНАЯ ЗОНА «СП» - ЗОНА ПЧЕЛОВОДСТВА.....   | 128 |
| Основные виды и параметры разрешенного строительства, реконструкции объектов капитального строительства .....            | 128 |
| Условно разрешенные виды и параметры разрешенного строительства, реконструкции объектов капитального строительства.....  | 129 |
| ТЕРРИТОРИАЛЬНАЯ ЗОНА «РП» - ЗОНА ПРИРОДНЫХ ТЕРРИТОРИЙ .....  | 130 |
| Основные виды и параметры разрешенного строительства, реконструкции объектов капитального строительства .....            | 130 |
| Условно разрешенные виды и параметры разрешенного строительства, реконструкции объектов капитального строительства.....  | 132 |
| ТЕРРИТОРИАЛЬНАЯ ЗОНА «РЗ» - РЕКРЕАЦИОННАЯ ЗОНА .....   | 132 |
| Основные виды и параметры разрешенного строительства, реконструкции объектов капитального строительства .....            | 132 |
| Условно разрешенные виды и параметры разрешенного строительства, реконструкции объектов капитального строительства.....  | 140 |
| ТЕРРИТОРИАЛЬНАЯ ЗОНА «КЛ» - ЗОНА КЛАДБИЩ .....   | 141 |
| Основные виды и параметры разрешенного строительства, реконструкции объектов капитального строительства .....            | 141 |
| Условно разрешенные виды и параметры разрешенного строительства, реконструкции объектов капитального строительства.....  | 143 |
| ТЕРРИТОРИАЛЬНАЯ ЗОНА «ТКО» - ЗОНА РАЗМЕЩЕНИЯ КОММУНАЛЬНЫХ ОТХОДОВ .....  | 144 |



|   |     |
|---|-----|
| Основные виды и параметры разрешенного строительства, реконструкции объектов капитального строительства .....           | 144 |
| Условно разрешенные виды и параметры разрешенного строительства, реконструкции объектов капитального строительства..... | 145 |
| Глава 2. Ограничения использования земельных участков и объектов капитального строительства.....                        | 147 |

## Глава 1. Градостроительные регламенты в установленных территориальных зонах

Порядок установления территориальных зон определен статьей 34 Градостроительного кодекса Российской Федерации. На карте градостроительного зонирования установлены следующие виды территориальных зон:

| Кодовые обозначения территориальных зон         | Наименование территориальных зон                        |
|---|---|
| <b>Зона населенного пункта</b>                  |   |
| ЗН  | Зона населенного пункта                                 |
| ИЗН   | Иная зона населенного пункта                            |
| <b>Общественно-деловая зона</b>                 |   |
| ОУ  | Зона образования и просвещения                          |
| <b>Производственная зона</b>                    |   |
| ПР  | Производственная зона                                   |
| ПК  | Коммунальная зона                                       |
| <b>Зона инженерной инфраструктуры</b>           |   |
| ИВ  | Зона источников водоснабжения                           |
| ОЧ  | Зона очистных сооружений водоотведения                  |
| СВ  | Зона связи, радиовещания, телевидения, информатики      |
| ЭЛ  | Зона электроснабжения                                   |
| СН  | Зона объектов наблюдений за состоянием окружающей среды |
| <b>Зона сельскохозяйственного использования</b> |   |
| СХС   | Зона садоводства  |
| СХП   | Зона сельскохозяйственного производства                 |
| КФХ   | Зона крестьянско-фермерских хозяйств                    |
| СП  | Зона пчеловодства                                       |
| <b>Зона рекреационного назначения</b>           |   |
| РП  | Зона природных территорий                               |
| РЗ  | Рекреационная зона                                      |
| <b>Зона специального назначения</b>             |   |
| КЛ  | Зона кладбищ  |
| ТКО   | Зона размещения коммунальных отходов                    |

Смена вида разрешенного использования осуществляется с учетом соответствия требованиям технических регламентов, предельным параметрам разрешенного строительства и реконструкции объектов капитального строительства, а также законодательству Российской Федерации.

### ТЕРРИТОРИАЛЬНАЯ ЗОНА «ЗН» - ЗОНА НАСЕЛЕННОГО ПУНКТА

#### Основные виды и параметры разрешенного строительства, реконструкции объектов капитального строительства

| Виды разрешенного использования             |     |  |  | Вспомогательные виды разрешенного использования  |
|---|-----|--|--|--|
| Наименование                                | Код | Описание   | Предельные (минимальные и (или) максимальные) размеры земельных участков и предельные параметры разрешенного строительства, реконструкции объектов капитального строительства  | перечень объектов  |
| 1   | 2   | 3  | 4  | 5  |
| Для индивидуального жилищного строительства | 2.1 | Размещение жилого дома (отдельно стоящего здания количеством надземных этажей не более чем три, высотой не более двадцати метров, которое состоит из комнат и помещений вспомогательного использования, предназначенных для удовлетворения гражданами бытовых и иных нужд, связанных с их проживанием в таком здании, не предназначенного для раздела на самостоятельные объекты недвижимости);<br>выращивание сельскохозяйственных культур;<br>размещение гаражей для собственных | Предельные размеры земельных участков:<br>минимальный - 400 кв.м.;<br>максимальный - 3000 кв.м.<br>Минимальный отступ от границы земельного участка - 3 м.<br>Минимальный отступ от красной линии до линии застройки:<br>со стороны улицы - 5 м.;<br>со стороны проезда - 3 м.<br>Предельное количество этажей (или предельная высота) - 3 надземных этажа.<br>Максимальный процент застройки в границах земельного участка - 20 % | Объекты инженерной и коммунальной инфраструктуры (Объекты водоснабжения, теплоснабжения, газоснабжения, водоотведения, слаботочных сетей, объекты связи, объекты электроэнергетики и т.п.) |

| 1   | 2   | 3   | 4   | 5   |
|---|-----|---|---|---|
|   |     | нужд и хозяйственных построек   |   |   |
| Для ведения личного подсобного хозяйства (приусадебный земельный участок) | 2.2 | Размещение жилого дома, указанного в описании вида разрешенного использования с кодом 2.1; производство сельскохозяйственной продукции; размещение гаража и иных вспомогательных сооружений; содержание сельскохозяйственных животных | Предельные размеры земельных участков:<br>минимальный - не подлежит установлению;<br>максимальный - 5000 кв.м.<br>Минимальный отступ от границы земельного участка – 3 м.<br>Минимальный отступ от красной линии до линии застройки:<br>со стороны улицы - 5 м.;<br>со стороны проезда - 3 м.<br>Предельное количество этажей (или предельная высота) - 3 надземных этажа.<br>Максимальный процент застройки в границах земельного участка - 40 % | Объекты инженерной и коммунальной инфраструктуры (Объекты водоснабжения, теплоснабжения, газоснабжения, водоотведения, слаботоочных сетей, объекты связи, объекты электроэнергетики и т.п.) |

**Условно разрешенные виды и параметры разрешенного строительства, реконструкции объектов капитального строительства**

| Виды разрешенного использования |     |  |   | Вспомогательные виды разрешенного использования                          |
|---------------------------------|-----|--|---|--|
| Наименование                    | Код | Описание   | Предельные (минимальные и (или) максимальные) размеры земельных участков и предельные параметры разрешенного строительства, реконструкции объектов капитального строительства | перечень объектов  |
| 1                               | 2   | 3  | 4   | 5  |
| Передвижное жилье               | 2.4 | Размещение сооружений, пригодных к использованию в качестве жилья (палаточные городки, кемпинги, | Предельные размеры земельных участков не подлежат установлению.<br>Минимальный отступ от границы  | Объекты инженерной и коммунальной инфраструктуры (Объекты водоснабжения, |

| 1                                       | 2     | 3  | 4  | 5  |
|---|-------|--|--|--|
|   |       | жилые вагончики, жилые прицепы) с возможностью подключения названных сооружений к инженерным сетям, находящимся на земельном участке или на земельных участках, имеющих инженерные сооружения, предназначенных для общего пользования  | земельного участка не подлежит установлению.<br>Предельное количество этажей (или предельная высота) - 3 надземных этажа.<br>Максимальный процент застройки в границах земельного участка не подлежит установлению   | теплоснабжения, газоснабжения, водоотведения, слаботочных сетей, объекты связи, объекты электроэнергетики и т.п.)  |
| Хранение автотранспорта                 | 2.7.1 | Размещение отдельно стоящих и пристроенных гаражей, в том числе подземных, предназначенных для хранения автотранспорта, в том числе с разделением на машино-места, за исключением гаражей, размещение которых предусмотрено содержанием видов разрешенного использования с кодами 2.7.2, 4.9 | Предельные размеры земельных участков определяются в соответствии с действующими нормативами*.<br>Минимальный отступ от границы земельного участка определяется в соответствии с действующими нормативами*.<br>Предельное количество этажей (или предельная высота) определяется в соответствии с действующими нормативами*.<br>Максимальный процент застройки в границах земельного участка – 80% | Объекты инженерной и коммунальной инфраструктуры (Объекты водоснабжения, теплоснабжения, газоснабжения, водоотведения, слаботочных сетей, объекты связи, объекты электроэнергетики и т.п.) |
| Размещение гаражей для собственных нужд | 2.7.2 | Размещение для собственных нужд отдельно стоящих гаражей и (или) гаражей, блокированных общими стенами с другими гаражами в одном ряду, имеющих общие с ними крышу, фундамент и коммуникации   | Предельные размеры земельных участков определяются в соответствии с действующими нормативами*.<br>Минимальный отступ от границы земельного участка определяется в соответствии с действующими нормативами*.<br>Предельное количество этажей (или предельная высота) определяется в соответствии с действующими   | Объекты инженерной и коммунальной инфраструктуры (Объекты водоснабжения, теплоснабжения, газоснабжения, водоотведения, слаботочных сетей, объекты связи, объекты электроэнергетики и т.п.) |

| 1   | 2     | 3   | 4  | 5   |
|---|-------|---|--|---|
|   |       |   | нормативами*.<br>Максимальный процент застройки в границах земельного участка – 80%  |   |
| Предоставление коммунальных услуг   | 3.1.1 | Размещение зданий и сооружений, обеспечивающих поставку воды, тепла, электричества, газа, отвод канализационных стоков, очистку и уборку объектов недвижимости (котельных, водозаборов, очистных сооружений, насосных станций, водопроводов, линий электропередач, трансформаторных подстанций, газопроводов, линий связи, телефонных станций, канализаций, стоянок, гаражей и мастерских для обслуживания уборочной и аварийной техники, сооружений, необходимых для сбора и плавки снега) | Предельные (минимальные и (или) максимальные) размеры земельных участков, предельные параметры разрешенного строительства, реконструкции объектов капитального строительства определяются в соответствии с действующими нормативами*   | -   |
| Административные здания организаций, обеспечивающих предоставление коммунальных услуг | 3.1.2 | Размещение зданий, предназначенных для приема физических и юридических лиц в связи с предоставлением им коммунальных услуг  | Предельные размеры земельных участков определяются в соответствии с действующими нормативами*.<br>Минимальный отступ от границы земельного участка определяется в соответствии с действующими нормативами*.<br>Предельное количество этажей (или предельная высота) определяется в соответствии с действующими нормативами*.<br>Максимальный процент застройки в границах земельного участка – 80% | Объекты инженерной и коммунальной инфраструктуры (Объекты водоснабжения, теплоснабжения, газоснабжения, водоотведения, слаботочных сетей, объекты связи, объекты электроэнергетики и т.п.), объекты постоянного и временного хранения автотранспорта, если их размещение не причиняет вреда окружающей среде и санитарному благополучию |

| 1                                    | 2     | 3   | 4   | 5   |
|--------------------------------------|-------|---|---|---|
| Дома социального обслуживания        | 3.2.1 | Размещение зданий, предназначенных для размещения домов престарелых, домов ребенка, детских домов, пунктов ночлега для бездомных граждан; размещение объектов капитального строительства для временного размещения вынужденных переселенцев, лиц, признанных беженцами  | Предельные размеры земельных участков определяются в соответствии с действующими нормативами*. Минимальный отступ от границы земельного участка определяется в соответствии с действующими нормативами*. Предельное количество этажей (или предельная высота) определяется в соответствии с действующими нормативами*. Максимальный процент застройки в границах земельного участка – 80% | Объекты инженерной и коммунальной инфраструктуры (Объекты водоснабжения, теплоснабжения, газоснабжения, водоотведения, слаботочных сетей, объекты связи, объекты электроэнергетики и т.п.), объекты постоянного и временного хранения автотранспорта, если их размещение не причиняет вреда окружающей среде и санитарному благополучию |
| Оказание социальной помощи населению | 3.2.2 | Размещение зданий, предназначенных для служб психологической и бесплатной юридической помощи, социальных, пенсионных и иных служб (службы занятости населения, пункты питания малоимущих граждан), в которых осуществляется прием граждан по вопросам оказания социальной помощи и назначения социальных или пенсионных выплат, а также для размещения общественных некоммерческих организаций: некоммерческих фондов, благотворительных организаций, клубов по интересам | Предельные размеры земельных участков определяются в соответствии с действующими нормативами*. Минимальный отступ от границы земельного участка определяется в соответствии с действующими нормативами*. Предельное количество этажей (или предельная высота) определяется в соответствии с действующими нормативами*. Максимальный процент застройки в границах земельного участка – 80% | Объекты инженерной и коммунальной инфраструктуры (Объекты водоснабжения, теплоснабжения, газоснабжения, водоотведения, слаботочных сетей, объекты связи, объекты электроэнергетики и т.п.), объекты постоянного и временного хранения автотранспорта, если их размещение не причиняет вреда окружающей среде и санитарному благополучию |
| Оказание услуг связи                 | 3.2.3 | Размещение зданий, предназначенных для размещения пунктов оказания услуг почтовой,  | Предельные размеры земельных участков определяются в соответствии с действующими  | Объекты инженерной и коммунальной инфраструктуры (Объекты водоснабжения,  |

| 1                    | 2     | 3  | 4   | 5   |
|----------------------|-------|--|---|---|
|                      |       | телеграфной, междугородней и международной телефонной связи  | нормативами*. Минимальный отступ от границы земельного участка определяется в соответствии с действующими нормативами*. Предельное количество этажей (или предельная высота) определяется в соответствии с действующими нормативами*. Максимальный процент застройки в границах земельного участка – 80%  | теплоснабжения, газоснабжения, водоотведения, слаботочных сетей, объекты связи, объекты электроэнергетики и т.п.), объекты постоянного и временного хранения автотранспорта, если их размещение не причиняет вреда окружающей среде и санитарному благополучию  |
| Общежития            | 3.2.4 | Размещение зданий, предназначенных для размещения общежитий, предназначенных для проживания граждан на время их работы, службы или обучения, за исключением зданий, размещение которых предусмотрено содержанием вида разрешенного использования с кодом 4.7 | Предельные размеры земельных участков определяются в соответствии с действующими нормативами, в том числе с противопожарными, санитарно-гигиеническими нормами*. Минимальный отступ от границы земельного участка определяется в соответствии с действующими нормативами, в том числе с противопожарными, санитарно-гигиеническими нормами*. Предельное количество этажей (или предельная высота) определяется в соответствии с действующими нормативами, в том числе с противопожарными, санитарно-гигиеническими нормами*. Максимальный процент застройки в границах земельного участка – 80% | Объекты инженерной и коммунальной инфраструктуры (Объекты водоснабжения, теплоснабжения, газоснабжения, водоотведения, слаботочных сетей, объекты связи, объекты электроэнергетики и т.п.), объекты постоянного и временного хранения автотранспорта, если их размещение не причиняет вреда окружающей среде и санитарному благополучию |
| Бытовое обслуживание | 3.3   | Размещение объектов капитального строительства, предназначенных для  | Предельные размеры земельных участков определяются в  | Объекты инженерной и коммунальной инфраструктуры  |



| 1  | 2     | 3   | 4   | 5   |
|--|-------|---|---|---|
|  |       | оказания населению или организациям бытовых услуг (мастерские мелкого ремонта, ателье, бани, парикмахерские, прачечные, химчистки, похоронные бюро)   | соответствии с действующими нормативами*. Минимальный отступ от границы земельного участка определяется в соответствии с действующими нормативами*. Предельное количество этажей (или предельная высота) определяется в соответствии с действующими нормативами*. Максимальный процент застройки в границах земельного участка – 80%  | (Объекты водоснабжения, теплоснабжения, газоснабжения, водоотведения, слаботочных сетей, объекты связи, объекты электроэнергетики и т.п.), объекты постоянного и временного хранения автотранспорта, если их размещение не причиняет вреда окружающей среде и санитарному благополучию  |
| Амбулаторно-поликлиническое обслуживание | 3.4.1 | Размещение объектов капитального строительства, предназначенных для оказания гражданам амбулаторно-поликлинической медицинской помощи (поликлиники, фельдшерские пункты, пункты здравоохранения, центры матери и ребенка, диагностические центры, молочные кухни, станции донорства крови, клинические лаборатории) | Предельные размеры земельных участков определяются в соответствии с действующими нормативами*. Минимальный отступ от границы земельного участка определяется в соответствии с действующими нормативами*. Предельное количество этажей (или предельная высота) определяется в соответствии с действующими нормативами*. Максимальный процент застройки в границах земельного участка – 80% | Объекты инженерной и коммунальной инфраструктуры (Объекты водоснабжения, теплоснабжения, газоснабжения, водоотведения, слаботочных сетей, объекты связи, объекты электроэнергетики и т.п.), объекты постоянного и временного хранения автотранспорта, если их размещение не причиняет вреда окружающей среде и санитарному благополучию |
| Стационарное медицинское обслуживание    | 3.4.2 | Размещение объектов капитального строительства, предназначенных для оказания гражданам медицинской помощи в стационарах (больницы, родильные дома, диспансеры, научно-медицинские учреждения и прочие объекты, обеспечивающие   | Предельные размеры земельных участков определяются в соответствии с действующими нормативами*. Минимальный отступ от границы земельного участка определяется в соответствии с действующими  | Объекты инженерной и коммунальной инфраструктуры (Объекты водоснабжения, теплоснабжения, газоснабжения, водоотведения, слаботочных сетей, объекты связи, объекты  |

| 1   | 2     | 3   | 4  | 5  |
|---|-------|---|--|--|
|   |       | оказание услуги по лечению в стационаре);<br>размещение станций скорой помощи;<br>размещение площадок санитарной авиации  | нормативами*.<br>Предельное количество этажей (или предельная высота) определяется в соответствии с действующими нормативами*.<br>Максимальный процент застройки в границах земельного участка – 70%   | электроэнергетики и т.п.),<br>объекты постоянного и временного хранения автотранспорта, если их размещение не причиняет вреда окружающей среде и санитарному благополучию  |
| Медицинские организации особого назначения        | 3.4.3 | Размещение объектов капитального строительства для размещения медицинских организаций, осуществляющих проведение судебно-медицинской и патолого-анатомической экспертизы (морги)  | Предельные размеры земельных участков определяются в соответствии с действующими нормативами*.<br>Минимальный отступ от границы земельного участка определяется в соответствии с действующими нормативами*.<br>Предельное количество этажей (или предельная высота) определяется в соответствии с действующими нормативами*.<br>Максимальный процент застройки в границах земельного участка – 70% | Объекты инженерной и коммунальной инфраструктуры (Объекты водоснабжения, теплоснабжения, газоснабжения, водоотведения, слаботочных сетей, объекты связи, объекты электроэнергетики и т.п.),<br>объекты постоянного и временного хранения автотранспорта, если их размещение не причиняет вреда окружающей среде и санитарному благополучию |
| Дошкольное, начальное и среднее общее образование | 3.5.1 | Размещение объектов капитального строительства, предназначенных для просвещения, дошкольного, начального и среднего общего образования (детские ясли, детские сады, школы, лицеи, гимназии, художественные, музыкальные школы, образовательные кружки и иные организации, осуществляющие деятельность по воспитанию, образованию и просвещению), в том числе зданий, спортивных | Предельные размеры земельных участков определяются в соответствии с действующими нормативами*.<br>Минимальный отступ от границы земельного участка определяется в соответствии с действующими нормативами*.<br>Предельное количество этажей (или предельная высота) определяется в соответствии с действующими нормативами*.   | Объекты инженерной и коммунальной инфраструктуры (Объекты водоснабжения, теплоснабжения, газоснабжения, водоотведения, слаботочных сетей, объекты связи, объекты электроэнергетики и т.п.),<br>общежития   |

| 1   | 2     | 3  | 4   | 5   |
|---|-------|--|---|---|
|   |       | сооружений, предназначенных для занятия обучающихся физической культурой и спортом   | Максимальный процент застройки в границах земельного участка – 40%  |   |
| Среднее и высшее профессиональное образование | 3.5.2 | Размещение объектов капитального строительства, предназначенных для профессионального образования и просвещения (профессиональные технические училища, колледжи, художественные, музыкальные училища, общества знаний, институты, университеты, организации по переподготовке и повышению квалификации специалистов и иные организации, осуществляющие деятельность по образованию и просвещению), в том числе зданий, спортивных сооружений, предназначенных для занятия обучающихся физической культурой и спортом | Предельные размеры земельных участков определяются в соответствии с действующими нормативами*. Минимальный отступ от границы земельного участка определяется в соответствии с действующими нормативами*. Предельное количество этажей (или предельная высота) определяется в соответствии с действующими нормативами*. Максимальный процент застройки в границах земельного участка – 40% | Объекты инженерной и коммунальной инфраструктуры (Объекты водоснабжения, теплоснабжения, газоснабжения, водоотведения, слаботочных сетей, объекты связи, объекты электроэнергетики и т.п.), общежития, мастерские, лаборатории, выставочные залы, предприятия общественного питания объекты постоянного и временного хранения автотранспорта, если их размещение не причиняет вреда окружающей среде и санитарному благополучию |
| Объекты культурно-досуговой деятельности      | 3.6.1 | Размещение зданий, предназначенных для размещения музеев, выставочных залов, художественных галерей, домов культуры, библиотек, кинотеатров и кинозалов, театров, филармоний, концертных залов, планетариев  | Предельные размеры земельных участков определяются в соответствии с действующими нормативами*. Минимальный отступ от границы земельного участка определяется в соответствии с действующими нормативами*. Предельное количество этажей (или предельная высота) определяется в соответствии с действующими нормативами*.  | Объекты инженерной и коммунальной инфраструктуры (Объекты водоснабжения, теплоснабжения, газоснабжения, водоотведения, слаботочных сетей, объекты связи, объекты электроэнергетики и т.п.), объекты постоянного и временного хранения автотранспорта, если их размещение не причиняет вреда   |

| 1                                    | 2     | 3   | 4   | 5  |
|--------------------------------------|-------|---|---|--|
|                                      |       |   | Максимальный процент застройки в границах земельного участка – 70%  | окружающей среде и санитарному благополучию  |
| Парки культуры и отдыха              | 3.6.2 | Размещение парков культуры и отдыха   | <p>Предельные размеры земельных участков определяются в соответствии с действующими нормативами*.</p> <p>Минимальный отступ от границы земельного участка определяется в соответствии с действующими нормативами*.</p> <p>Предельное количество этажей (или предельная высота) определяется в соответствии с действующими нормативами*.</p> <p>Максимальный процент застройки в границах земельного участка – 30%</p> | Объекты инженерной и коммунальной инфраструктуры (Объекты водоснабжения, теплоснабжения, газоснабжения, водоотведения, слаботочных сетей, объекты связи, объекты электроэнергетики и т.п.) |
| Осуществление религиозных обрядов    | 3.7.1 | Размещение зданий и сооружений, предназначенных для совершения религиозных обрядов и церемоний (в том числе церкви, соборы, храмы, часовни, мечети, молельные дома, синагоги) | <p>Предельные размеры земельных участков определяются в соответствии с действующими нормативами*.</p> <p>Минимальный отступ от границы земельного участка определяется в соответствии с действующими нормативами*.</p> <p>Предельное количество этажей (или предельная высота) определяется в соответствии с действующими нормативами*.</p> <p>Максимальный процент застройки в границах земельного участка – 75%</p> | Объекты инженерной и коммунальной инфраструктуры (Объекты водоснабжения, теплоснабжения, газоснабжения, водоотведения, слаботочных сетей, объекты связи, объекты электроэнергетики и т.п.) |
| Религиозное управление и образование | 3.7.2 | Размещение зданий, предназначенных для постоянного местонахождения духовных лиц,  | Предельные размеры земельных участков определяются в соответствии с действующими  | Объекты инженерной и коммунальной инфраструктуры (Объекты водоснабжения,   |

| 1   | 2     | 3   | 4   | 5   |
|---|-------|---|---|---|
|   |       | паломников и послушников в связи с осуществлением ими религиозной службы, а также для осуществления благотворительной и религиозной образовательной деятельности (монастыри, скиты, дома священнослужителей, воскресные и религиозные школы, семинарии, духовные училища)               | нормативами*. Минимальный отступ от границы земельного участка определяется в соответствии с действующими нормативами*. Предельное количество этажей (или предельная высота) определяется в соответствии с действующими нормативами*. Максимальный процент застройки в границах земельного участка – 75%  | теплоснабжения, газоснабжения, водоотведения, слаботочных сетей, объекты связи, объекты электроэнергетики и т.п.), объекты постоянного и временного хранения автотранспорта, если их размещение не причиняет вреда окружающей среде и санитарному благополучию  |
| Государственное управление  | 3.8.1 | Размещение зданий, предназначенных для размещения государственных органов, государственного пенсионного фонда, органов местного самоуправления, судов, а также организаций, непосредственно обеспечивающих их деятельность или оказывающих государственные и (или) муниципальные услуги | Предельные размеры земельных участков определяются в соответствии с действующими нормативами*. Минимальный отступ от границы земельного участка определяется в соответствии с действующими нормативами*. Предельное количество этажей (или предельная высота) определяется в соответствии с действующими нормативами*. Максимальный процент застройки в границах земельного участка – 80% | Объекты инженерной и коммунальной инфраструктуры (Объекты водоснабжения, теплоснабжения, газоснабжения, водоотведения, слаботочных сетей, объекты связи, объекты электроэнергетики и т.п.), объекты постоянного и временного хранения автотранспорта, если их размещение не причиняет вреда окружающей среде и санитарному благополучию |
| Обеспечение деятельности в области гидрометеорологии и смежных с ней областях | 3.9.1 | Размещение объектов капитального строительства, предназначенных для наблюдений за физическими и химическими процессами, происходящими в окружающей среде, определения ее гидрометеорологических,  | Предельные (минимальные и (или) максимальные) размеры земельных участков, предельные параметры разрешенного строительства, реконструкции объектов капитального строительства не подлежат установлению   | Объекты инженерной и коммунальной инфраструктуры (Объекты водоснабжения, теплоснабжения, газоснабжения, водоотведения, слаботочных сетей, объекты связи, объекты  |

| 1                                      | 2      | 3  | 4   | 5   |
|--|--------|--|---|---|
|  |        | агрометеорологических и гелиогеофизических характеристик, уровня загрязнения атмосферного воздуха, почв, водных объектов, в том числе по гидробиологическим показателям, и околоземного - космического пространства, зданий и сооружений, используемых в области гидрометеорологии и смежных с ней областях (доплеровские метеорологические радиолокаторы, гидрологические посты и другие) |   | электроэнергетики и т.п.)   |
| Проведение научных испытаний           | 3.9.3  | Размещение зданий и сооружений для проведения изысканий, испытаний опытных промышленных образцов, для размещения организаций, осуществляющих научные изыскания, исследования и разработки, научные и селекционные работы, ведение сельского и лесного хозяйства для получения ценных с научной точки зрения образцов растительного и животного мира  | Предельные размеры земельных участков определяются в соответствии с действующими нормативами*. Минимальный отступ от границы земельного участка определяется в соответствии с действующими нормативами*. Предельное количество этажей (или предельная высота) определяется в соответствии с действующими нормативами*. Максимальный процент застройки в границах земельного участка – 80% | Объекты инженерной и коммунальной инфраструктуры (Объекты водоснабжения, теплоснабжения, газоснабжения, водоотведения, слаботочных сетей, объекты связи, объекты электроэнергетики и т.п.), объекты постоянного и временного хранения автотранспорта, если их размещение не причиняет вреда окружающей среде и санитарному благополучию |
| Амбулаторное ветеринарное обслуживание | 3.10.1 | Размещение объектов капитального строительства, предназначенных для оказания ветеринарных услуг без содержания животных  | Предельные размеры земельных участков определяются в соответствии с действующими нормативами*. Минимальный отступ от границы земельного участка определяется в соответствии с действующими  | Объекты инженерной и коммунальной инфраструктуры (Объекты водоснабжения, теплоснабжения, газоснабжения, водоотведения, слаботочных сетей, объекты связи, объекты  |

| 1                  | 2   | 3  | 4   | 5  |
|--------------------|-----|--|---|--|
|                    |     |  | <p>нормативами*.</p> <p>Предельное количество этажей (или предельная высота) определяется в соответствии с действующими нормативами*.</p> <p>Максимальный процент застройки в границах земельного участка – 70%</p>   | <p>электроэнергетики и т.п.), объекты постоянного и временного хранения автотранспорта, если их размещение не причиняет вреда окружающей среде и санитарному благополучию</p>  |
| Деловое управление | 4.1 | <p>Размещение объектов капитального строительства с целью: размещения объектов управленческой деятельности, не связанной с государственным или муниципальным управлением и оказанием услуг, а также с целью обеспечения совершения сделок, не требующих передачи товара в момент их совершения между организациями, в том числе биржевая деятельность (за исключением банковской и страховой деятельности)</p> | <p>Предельные размеры земельных участков определяются в соответствии с действующими нормативами*.</p> <p>Минимальный отступ от границы земельного участка определяется в соответствии с действующими нормативами*.</p> <p>Предельное количество этажей (или предельная высота) определяется в соответствии с действующими нормативами*.</p> <p>Максимальный процент застройки в границах земельного участка – 80%</p> | <p>Объекты инженерной и коммунальной инфраструктуры (Объекты водоснабжения, теплоснабжения, газоснабжения, водоотведения, слаботочных сетей, объекты связи, объекты электроэнергетики и т.п.), объекты постоянного и временного хранения автотранспорта, если их размещение не причиняет вреда окружающей среде и санитарному благополучию</p> |
| Рынки              | 4.3 | <p>Размещение объектов капитального строительства, сооружений, предназначенных для организации постоянной или временной торговли (ярмарка, рынок, базар), с учетом того, что каждое из торговых мест не располагает торговой площадью более 200 кв. м; размещение гаражей и (или) стоянок для автомобилей сотрудников и посетителей рынка</p>  | <p>Предельные размеры земельных участков определяются в соответствии с действующими нормативами*.</p> <p>Минимальный отступ от границы земельного участка определяется в соответствии с действующими нормативами*.</p> <p>Предельное количество этажей (или предельная высота) определяется в соответствии с действующими нормативами*.</p>   | <p>Объекты инженерной и коммунальной инфраструктуры (Объекты водоснабжения, теплоснабжения, газоснабжения, водоотведения, слаботочных сетей, объекты связи, объекты электроэнергетики и т.п.)</p>  |

| 1                                   | 2   | 3  | 4  | 5   |
|-------------------------------------|-----|--|--|---|
|                                     |     |  | Максимальный процент застройки в границах земельного участка – 70%   |   |
| Магазины                            | 4.4 | Размещение объектов капитального строительства, предназначенных для продажи товаров, торговая площадь которых составляет до 5000 кв. м | <p>Предельные размеры земельных участков определяются в соответствии с действующими нормативами*.</p> <p>Минимальный отступ от границы земельного участка определяется в соответствии с действующими нормативами*.</p> <p>Предельное количество этажей (или предельная высота) определяется в соответствии с действующими нормативами*.</p> <p>Максимальный процент застройки в границах земельного участка – 70%.</p> <p>Максимальный размер торговой площади-1500 кв.м</p> | Объекты инженерной и коммунальной инфраструктуры (Объекты водоснабжения, теплоснабжения, газоснабжения, водоотведения, слаботочных сетей, объекты связи, объекты электроэнергетики и т.п.), объекты постоянного и временного хранения автотранспорта, если их размещение не причиняет вреда окружающей среде и санитарному благополучию |
| Банковская и страховая деятельность | 4.5 | Размещение объектов капитального строительства, предназначенных для размещения организаций, оказывающих банковские и страховые услуги  | <p>Предельные размеры земельных участков определяются в соответствии с действующими нормативами*.</p> <p>Минимальный отступ от границы земельного участка определяется в соответствии с действующими нормативами*.</p> <p>Предельное количество этажей (или предельная высота) определяется в соответствии с действующими нормативами*.</p> <p>Максимальный процент застройки в границах земельного участка – 70%</p>  | Объекты инженерной и коммунальной инфраструктуры (Объекты водоснабжения, теплоснабжения, газоснабжения, водоотведения, слаботочных сетей, объекты связи, объекты электроэнергетики и т.п.), объекты постоянного и временного хранения автотранспорта, если их размещение не причиняет вреда окружающей среде и санитарному благополучию |



| 1                           | 2     | 3  | 4   | 5   |
|-----------------------------|-------|--|---|---|
| Общественное питание        | 4.6   | Размещение объектов капитального строительства в целях устройства мест общественного питания (рестораны, кафе, столовые, закусочные, бары)                 | <p>Предельные размеры земельных участков определяются в соответствии с действующими нормативами*.</p> <p>Минимальный отступ от границы земельного участка определяется в соответствии с действующими нормативами*.</p> <p>Предельное количество этажей (или предельная высота) определяется в соответствии с действующими нормативами*.</p> <p>Максимальный процент застройки в границах земельного участка – 70%</p> | Объекты инженерной и коммунальной инфраструктуры (Объекты водоснабжения, теплоснабжения, газоснабжения, водоотведения, слаботочных сетей, объекты связи, объекты электроэнергетики и т.п.), объекты постоянного и временного хранения автотранспорта, если их размещение не причиняет вреда окружающей среде и санитарному благополучию |
| Гостиничное обслуживание    | 4.7   | Размещение гостиниц  | <p>Предельные размеры земельных участков определяются в соответствии с действующими нормативами*.</p> <p>Минимальный отступ от границы земельного участка определяется в соответствии с действующими нормативами*.</p> <p>Предельное количество этажей (или предельная высота) определяется в соответствии с действующими нормативами*.</p> <p>Максимальный процент застройки в границах земельного участка – 70%</p> | Объекты инженерной и коммунальной инфраструктуры (Объекты водоснабжения, теплоснабжения, газоснабжения, водоотведения, слаботочных сетей, объекты связи, объекты электроэнергетики и т.п.), объекты постоянного и временного хранения автотранспорта, если их размещение не причиняет вреда окружающей среде и санитарному благополучию |
| Развлекательные мероприятия | 4.8.1 | Размещение зданий и сооружений, предназначенных для организации развлекательных мероприятий, путешествий, для размещения дискотек и танцевальных площадок, | <p>Предельные размеры земельных участков определяются в соответствии с действующими нормативами*.</p> <p>Минимальный отступ от границы</p>  | Объекты инженерной и коммунальной инфраструктуры (Объекты водоснабжения, теплоснабжения, газоснабжения, водоотведения,  |

| 1                             | 2       | 3  | 4  | 5  |
|-------------------------------|---------|--|--|--|
|                               |         | ночных клубов, аквапарков, боулинга, аттракционов и т.п., игровых автоматов (кроме игрового оборудования, используемого для проведения азартных игр), игровых площадок   | земельного участка определяется в соответствии с действующими нормативами*.<br>Предельное количество этажей (или предельная высота) определяется в соответствии с действующими нормативами*.<br>Максимальный процент застройки в границах земельного участка – 70%   | слаботочных сетей, объекты связи, объекты электроэнергетики и т.п.), объекты постоянного и временного хранения автотранспорта, если их размещение не причиняет вреда окружающей среде и санитарному благополучию |
| Служебные гаражи              | 4.9     | Размещение постоянных или временных гаражей, стоянок для хранения служебного автотранспорта, используемого в целях осуществления видов деятельности, предусмотренных видами разрешенного использования с кодами 3.0, 4.0, а также для стоянки и хранения транспортных средств общего пользования, в том числе в депо | Предельные размеры земельных участков определяются в соответствии с действующими нормативами*.<br>Минимальный отступ от границы земельного участка определяется в соответствии с действующими нормативами*.<br>Предельное количество этажей (или предельная высота) определяется в соответствии с действующими нормативами*.<br>Максимальный процент застройки в границах земельного участка – 80% | Объекты инженерной и коммунальной инфраструктуры (Объекты водоснабжения, теплоснабжения, газоснабжения, водоотведения, слаботочных сетей, объекты связи, объекты электроэнергетики и т.п.)                       |
| Заправка транспортных средств | 4.9.1.1 | Размещение автозаправочных станций; размещение магазинов сопутствующей торговли, зданий для организации общественного питания в качестве объектов дорожного сервиса  | Предельные размеры земельных участков определяются в соответствии с действующими нормативами*.<br>Минимальный отступ от границы земельного участка определяется в соответствии с действующими нормативами*.<br>Предельное количество этажей (или предельная высота) определяется в   | Объекты инженерной и коммунальной инфраструктуры (Объекты водоснабжения, теплоснабжения, газоснабжения, водоотведения, слаботочных сетей, объекты связи, объекты электроэнергетики и т.п.)                       |

| 1                            | 2       | 3  | 4  | 5  |
|------------------------------|---------|--|--|--|
|                              |         |  | соответствии с действующими нормативами*.<br>Максимальный процент застройки в границах земельного участка – 65%  |  |
| Обеспечение дорожного отдыха | 4.9.1.2 | Размещение зданий для предоставления гостиничных услуг в качестве дорожного сервиса (мотелей), а также размещение магазинов сопутствующей торговли, зданий для организации общественного питания в качестве объектов дорожного сервиса | Предельные размеры земельных участков определяются в соответствии с действующими нормативами*.<br>Минимальный отступ от границы земельного участка определяется в соответствии с действующими нормативами*.<br>Предельное количество этажей (или предельная высота) определяется в соответствии с действующими нормативами*.<br>Максимальный процент застройки в границах земельного участка – 65% | Объекты инженерной и коммунальной инфраструктуры (Объекты водоснабжения, теплоснабжения, газоснабжения, водоотведения, слаботочных сетей, объекты связи, объекты электроэнергетики и т.п.) |
| Автомобильные мойки          | 4.9.1.3 | Размещение автомобильных моек, а также размещение магазинов сопутствующей торговли   | Предельные размеры земельных участков определяются в соответствии с действующими нормативами*.<br>Минимальный отступ от границы земельного участка определяется в соответствии с действующими нормативами*.<br>Предельное количество этажей (или предельная высота) определяется в соответствии с действующими нормативами*.<br>Максимальный процент застройки в границах земельного участка – 65% | Объекты инженерной и коммунальной инфраструктуры (Объекты водоснабжения, теплоснабжения, газоснабжения, водоотведения, слаботочных сетей, объекты связи, объекты электроэнергетики и т.п.) |

| 1   | 2       | 3   | 4   | 5   |
|---|---------|---|---|---|
| Ремонт автомобилей                          | 4.9.1.4 | Размещение мастерских, предназначенных для ремонта и обслуживания автомобилей, и прочих объектов дорожного сервиса, а также размещение магазинов сопутствующей торговли   | Предельные размеры земельных участков определяются в соответствии с действующими нормативами*. Минимальный отступ от границы земельного участка определяется в соответствии с действующими нормативами*. Предельное количество этажей (или предельная высота) определяется в соответствии с действующими нормативами*. Максимальный процент застройки в границах земельного участка – 65% | Объекты инженерной и коммунальной инфраструктуры (Объекты водоснабжения, теплоснабжения, газоснабжения, водоотведения, слаботочных сетей, объекты связи, объекты электроэнергетики и т.п.)  |
| Выставочно-ярмарочная деятельность          | 4.10    | Размещение объектов капитального строительства, сооружений, предназначенных для осуществления выставочно-ярмарочной и конгрессной деятельности, включая деятельность, необходимую для обслуживания указанных мероприятий (застройка экспозиционной площади, организация питания участников мероприятий) | Предельные размеры земельных участков определяются в соответствии с действующими нормативами*. Минимальный отступ от границы земельного участка определяется в соответствии с действующими нормативами*. Предельное количество этажей (или предельная высота) определяется в соответствии с действующими нормативами*. Максимальный процент застройки в границах земельного участка – 75% | Объекты инженерной и коммунальной инфраструктуры (Объекты водоснабжения, теплоснабжения, газоснабжения, водоотведения, слаботочных сетей, объекты связи, объекты электроэнергетики и т.п.), объекты постоянного и временного хранения автотранспорта, если их размещение не причиняет вреда окружающей среде и санитарному благополучию |
| Обеспечение спортивно-зрелищных мероприятий | 5.1.1   | Размещение спортивно-зрелищных зданий и сооружений, имеющих специальные места для зрителей от 500 мест (стадионов, дворцов спорта, ледовых дворцов, ипподромов)   | Предельные размеры земельных участков определяются в соответствии с действующими нормативами*. Минимальный отступ от границы  | Объекты инженерной и коммунальной инфраструктуры (Объекты водоснабжения, теплоснабжения, газоснабжения, водоотведения,  |

| 1  | 2     | 3  | 4   | 5   |
|--|-------|--|---|---|
|  |       |  | <p>земельного участка определяется в соответствии с действующими нормативами*.</p> <p>Предельное количество этажей (или предельная высота) определяется в соответствии с действующими нормативами*.</p> <p>Максимальный процент застройки в границах земельного участка – 80%</p>   | <p>слаботочных сетей, объекты связи, объекты электроэнергетики и т.п.)</p> <p>объекты постоянного и временного хранения автотранспорта, объекты общественного питания</p>   |
| Обеспечение занятий спортом в помещениях | 5.1.2 | Размещение спортивных клубов, спортивных залов, бассейнов, физкультурно-оздоровительных комплексов в зданиях и сооружениях                     | <p>Предельные размеры земельных участков определяются в соответствии с действующими нормативами*.</p> <p>Минимальный отступ от границы земельного участка определяется в соответствии с действующими нормативами*.</p> <p>Предельное количество этажей (или предельная высота) определяется в соответствии с действующими нормативами*.</p> <p>Максимальный процент застройки в границах земельного участка – 80%</p> | <p>Объекты инженерной и коммунальной инфраструктуры (Объекты водоснабжения, теплоснабжения, газоснабжения, водоотведения, слаботочных сетей, объекты связи, объекты электроэнергетики и т.п.), предприятия общественного питания, объекты постоянного и временного хранения автотранспорта, если их размещение не причиняет вреда окружающей среде и санитарному благополучию</p> |
| Площадки для занятий спортом             | 5.1.3 | Размещение площадок для занятия спортом и физкультурой на открытом воздухе (физкультурные площадки, беговые дорожки, поля для спортивной игры) | <p>Предельные размеры земельных участков определяются в соответствии с действующими нормативами*.</p> <p>Минимальный отступ от границы земельного участка определяется в соответствии с действующими нормативами*.</p> <p>Предельное количество этажей (или</p>   | <p>Объекты инженерной и коммунальной инфраструктуры (Объекты водоснабжения, теплоснабжения, газоснабжения, водоотведения, слаботочных сетей, объекты связи, объекты электроэнергетики и т.п.), объекты постоянного и</p>  |

| 1  | 2     | 3  | 4  | 5  |
|--|-------|--|--|--|
|  |       |  | <p>предельная высота) определяется в соответствии с действующими нормативами*.</p> <p>Максимальный процент застройки в границах земельного участка – 60%.</p> <p>Расстояния от границы жилой застройки до открытых физкультурно-оздоровительных сооружений открытого типа должны составлять:</p> <p>со стационарными трибунами вместимостью свыше 500 мест – 300 м;</p> <p>со стационарными трибунами вместимостью от 100 до 500 мест – 100 м;</p> <p>со стационарными трибунами вместимостью до 100 мест – 50 м</p> | <p>временного хранения автотранспорта, если их размещение не причиняет вреда окружающей среде и санитарному благополучию</p>   |
| Оборудованные площадки для занятий спортом | 5.1.4 | Размещение сооружений для занятия спортом и физкультурой на открытом воздухе (теннисные корты, автодромы, мотодромы, трамплины, спортивные стрельбища) | <p>Предельные размеры земельных участков определяются в соответствии с действующими нормативами*.</p> <p>Минимальный отступ от границы земельного участка определяется в соответствии с действующими нормативами*.</p> <p>Предельное количество этажей (или предельная высота) определяется в соответствии с действующими нормативами*.</p> <p>Максимальный процент застройки в границах земельного участка – 60%</p>  | <p>Объекты инженерной и коммунальной инфраструктуры (Объекты водоснабжения, теплоснабжения, газоснабжения, водоотведения, слаботочных сетей, объекты связи, объекты электроэнергетики и т.п.), объекты постоянного и временного хранения автотранспорта, объекты общественного питания</p> |

| 1                              | 2     | 3  | 4   | 5   |
|--------------------------------|-------|--|---|---|
| Водный спорт                   | 5.1.5 | Размещение спортивных сооружений для занятия водными видами спорта (причалы и сооружения, необходимые для организации водных видов спорта и хранения соответствующего инвентаря) | Предельные размеры земельных участков определяются в соответствии с действующими нормативами*. Минимальный отступ от границы земельного участка определяется в соответствии с действующими нормативами*. Предельное количество этажей (или предельная высота) определяется в соответствии с действующими нормативами*. Максимальный процент застройки в границах земельного участка – 80% | Объекты инженерной и коммунальной инфраструктуры (Объекты водоснабжения, теплоснабжения, газоснабжения, водоотведения, слаботочных сетей, объекты связи, объекты электроэнергетики и т.п.), предприятия общественного питания, гостиницы, объекты постоянного и временного хранения автотранспорта, если их размещение не причиняет вреда окружающей среде и санитарному благополучию |
| Спортивные базы                | 5.1.7 | Размещение спортивных баз и лагерей, в которых осуществляется спортивная подготовка длительно проживающих в них лиц  | Предельные размеры земельных участков определяются в соответствии с действующими нормативами*. Минимальный отступ от границы земельного участка определяется в соответствии с действующими нормативами*. Предельное количество этажей (или предельная высота) определяется в соответствии с действующими нормативами*. Максимальный процент застройки в границах земельного участка – 80% | Объекты инженерной и коммунальной инфраструктуры (Объекты водоснабжения, теплоснабжения, газоснабжения, водоотведения, слаботочных сетей, объекты связи, объекты электроэнергетики и т.п.), спортивные площадки, общежития, объекты постоянного и временного хранения автотранспорта  |
| Природно-познавательный туризм | 5.2   | Размещение баз и палаточных лагерей для проведения походов и экскурсий по ознакомлению с природой, пеших и конных прогулок,  | Предельные (минимальные и (или) максимальные) размеры земельных участков, предельные параметры разрешенного строительства,  | Объекты инженерной и коммунальной инфраструктуры (Объекты водоснабжения, теплоснабжения,  |

| 1                            | 2     | 3  | 4  | 5   |
|------------------------------|-------|--|--|---|
|                              |       | устройство троп и дорожек, размещение щитов с познавательными сведениями об окружающей природной среде; осуществление необходимых природоохранных и природовосстановительных мероприятий | реконструкции объектов капитального строительства не подлежат установлению   | газоснабжения, водоотведения, слаботочных сетей, объекты связи, объекты электроэнергетики и т.п.), предприятия общественного питания, гостиницы, объекты постоянного и временного хранения автотранспорта, если их размещение не причиняет вреда окружающей среде и санитарному благополучию  |
| Туристическое обслуживание   | 5.2.1 | Размещение пансионатов, гостиниц, кемпингов, домов отдыха, не оказывающих услуги по лечению; размещение детских лагерей  | Предельные размеры земельных участков определяются в соответствии с действующими нормативами*. Минимальный отступ от границы земельного участка определяется в соответствии с действующими нормативами*. Предельное количество этажей (или предельная высота) определяется в соответствии с действующими нормативами*. Максимальный процент застройки в границах земельного участка – 30%. | Объекты инженерной и коммунальной инфраструктуры (Объекты водоснабжения, теплоснабжения, газоснабжения, водоотведения, слаботочных сетей, объекты связи, объекты электроэнергетики и т.п.), предприятия общественного питания, гостиницы, объекты постоянного и временного хранения автотранспорта, если их размещение не причиняет вреда окружающей среде и санитарному благополучию |
| Причалы для маломерных судов | 5.4   | Размещение сооружений, предназначенных для причаливания, хранения и обслуживания яхт, катеров, лодок и других маломерных судов   | Предельные размеры земельных участков определяются в соответствии с действующими нормативами*. Минимальный отступ от границы земельного участка определяется в соответствии с действующими   | Объекты инженерной и коммунальной инфраструктуры (Объекты водоснабжения, теплоснабжения, газоснабжения, водоотведения, слаботочных сетей, объекты связи, объекты  |



| 1          | 2   | 3  | 4   | 5   |
|------------|-----|--|---|---|
|            |     |  | <p>нормативами*.</p> <p>Предельное количество этажей (или предельная высота) определяется в соответствии с действующими нормативами*.</p> <p>Максимальный процент застройки в границах земельного участка – 90%</p>   | электроэнергетики и т.п.)   |
| Энергетика | 6.7 | <p>Размещение объектов гидроэнергетики, тепловых станций и других электростанций, размещение обслуживающих и вспомогательных для электростанций сооружений (золоотвалов, гидротехнических сооружений); размещение объектов электросетевого хозяйства, за исключением объектов энергетики, размещение которых предусмотрено содержанием вида разрешенного использования с кодом 3.1</p>           | <p>Предельные размеры земельных участков определяются в соответствии с действующими нормативами*.</p> <p>Минимальный отступ от границы земельного участка определяется в соответствии с действующими нормативами*.</p> <p>Предельное количество этажей (или предельная высота) определяется в соответствии с действующими нормативами*.</p> <p>Максимальный процент застройки в границах земельного участка – 90%</p> | <p>Объекты инженерной и коммунальной инфраструктуры (Объекты водоснабжения, теплоснабжения, газоснабжения, водоотведения, слаботочных сетей, объекты связи, объекты электроэнергетики и т.п.)</p> |
| Связь      | 6.8 | <p>Размещение объектов связи, радиовещания, телевидения, включая воздушные радиорелейные, надземные и подземные кабельные линии связи, линии радиофикации, антенные поля, усилительные пункты на кабельных линиях связи, инфраструктуру спутниковой связи и телерадиовещания, за исключением объектов связи, размещение которых предусмотрено содержанием видов разрешенного использования с</p> | <p>Предельные размеры земельных участков не подлежат установлению.</p> <p>Минимальный отступ от границы земельного участка не подлежит установлению.</p> <p>Предельное количество этажей (или предельная высота) не подлежит установлению.</p> <p>Максимальный процент застройки в границах земельного участка – 90%</p>  | <p>Объекты инженерной и коммунальной инфраструктуры (Объекты водоснабжения, теплоснабжения, газоснабжения, водоотведения, слаботочных сетей, объекты связи, объекты электроэнергетики и т.п.)</p> |

| 1                  | 2     | 3  | 4   | 5  |
|--------------------|-------|--|---|--|
|                    |       | кодами 3.1.1, 3.2.3  |   |  |
| Склад              | 6.9   | Размещение сооружений, имеющих назначение по временному хранению, распределению и перевалке грузов (за исключением хранения стратегических запасов), не являющихся частями производственных комплексов, на которых был создан груз: промышленные базы, склады, погрузочные терминалы и доки, нефтехранилища и нефтеналивные станции, газовые хранилища и обслуживающие их газоконденсатные и газоперекачивающие станции, элеваторы и продовольственные склады, за исключением железнодорожных перевалочных складов | Предельные размеры земельных участков определяются в соответствии с действующими нормативами*. Минимальный отступ от границы земельного участка определяется в соответствии с действующими нормативами*. Минимальный отступ от красной линии до линии застройки определяется в соответствии с действующими нормативами*. Максимальный процент застройки в границах земельного участка – 60% | Объекты инженерной и коммунальной инфраструктуры (Объекты водоснабжения, теплоснабжения, газоснабжения, водоотведения, слаботочных сетей, объекты связи, объекты электроэнергетики и т.п.), объекты постоянного и временного хранения автотранспорта |
| Складские площадки | 6.9.1 | Временное хранение, распределение и перевалка грузов (за исключением хранения стратегических запасов) на открытом воздухе  | Предельные размеры земельных участков определяются в соответствии с действующими нормативами*. Минимальный отступ от границы земельного участка определяется в соответствии с действующими нормативами*. Минимальный отступ от красной линии до линии застройки определяется в соответствии с действующими нормативами*. Максимальный процент застройки в границах земельного участка – 60% | Объекты инженерной и коммунальной инфраструктуры (Объекты водоснабжения, теплоснабжения, газоснабжения, водоотведения, слаботочных сетей, объекты связи, объекты электроэнергетики и т.п.)   |

| 1                                     | 2     | 3   | 4  | 5   |
|---------------------------------------|-------|---|--|---|
| Обслуживание перевозок пассажиров     | 7.2.2 | Размещение зданий и сооружений, предназначенных для обслуживания пассажиров, за исключением объектов капитального строительства, размещение которых предусмотрено содержанием вида разрешенного использования с кодом 7.6 | Предельные размеры земельных участков определяются в соответствии с действующими нормативами*. Минимальный отступ от границы земельного участка определяется в соответствии с действующими нормативами*. Минимальный отступ от красной линии до линии застройки определяется в соответствии с действующими нормативами*. Максимальный процент застройки в границах земельного участка – не подлежит установлению   | Объекты инженерной и коммунальной инфраструктуры (Объекты водоснабжения, теплоснабжения, газоснабжения, водоотведения, слаботочных сетей, объекты связи, объекты электроэнергетики и т.п.), объекты постоянного и временного хранения автотранспорта, если их размещение не причиняет вреда окружающей среде и санитарному благополучию |
| Стоянки транспорта общего пользования | 7.2.3 | Размещение стоянок транспортных средств, осуществляющих перевозки людей по установленному маршруту  | Предельные размеры земельных участков определяются в соответствии с действующими нормативами*. Минимальный отступ от границы земельного участка определяется в соответствии с действующими нормативами*. Минимальный отступ от красной линии до линии застройки - определяется в соответствии с действующими нормативами*. Максимальный процент застройки в границах земельного участка – не подлежит установлению | Объекты инженерной и коммунальной инфраструктуры (Объекты водоснабжения, теплоснабжения, газоснабжения, водоотведения, слаботочных сетей, объекты связи, объекты электроэнергетики и т.п.)  |
| Водный транспорт                      | 7.3   | Размещение искусственно созданных для судоходства внутренних водных путей, размещение объектов  | Предельные размеры земельных участков определяются в соответствии с действующими   | Объекты инженерной и коммунальной инфраструктуры (Объекты водоснабжения,  |

| 1                                    | 2     | 3  | 4   | 5   |
|--------------------------------------|-------|--|---|---|
|                                      |       | капитального строительства внутренних водных путей, размещение объектов капитального строительства морских портов, размещение объектов капитального строительства, в том числе морских и речных портов, причалов, пристаней, гидротехнических сооружений, навигационного оборудования и других объектов, необходимых для обеспечения судоходства и водных перевозок, заправки водного транспорта | нормативами*. Минимальный отступ от границы земельного участка определяется в соответствии с действующими нормативами*. Предельное количество этажей (или предельная высота) не подлежит установлению. Максимальный процент застройки в границах земельного участка не подлежит установлению  | теплоснабжения, газоснабжения, водоотведения, слаботочных сетей, объекты связи, объекты электроэнергетики и т.п.)   |
| Обеспечение внутреннего правопорядка | 8.3   | Размещение объектов капитального строительства, необходимых для подготовки и поддержания в готовности органов внутренних дел, Росгвардии и спасательных служб, в которых существует военизированная служба; размещение объектов гражданской обороны, за исключением объектов гражданской обороны, являющихся частями производственных зданий   | Предельные размеры земельных участков определяются в соответствии с действующими нормативами*. Минимальный отступ от границы земельного участка определяется в соответствии с действующими нормативами*. Предельное количество этажей (или предельная высота) определяется в соответствии с действующими нормативами*. Максимальный процент застройки в границах земельного участка – 80% | Объекты инженерной и коммунальной инфраструктуры (Объекты водоснабжения, теплоснабжения, газоснабжения, водоотведения, слаботочных сетей, объекты связи, объекты электроэнергетики и т.п.), предприятия общественного питания, общежития, объекты постоянного и временного хранения автотранспорта, если их размещение не причиняет вреда окружающей среде и санитарному благополучию |
| Санаторная деятельность              | 9.2.1 | Размещение санаториев, профилакториев, бальнеологических лечебниц, грязелечебниц, обеспечивающих оказание услуги по лечению и оздоровлению населения;  | Предельные размеры земельных участков определяются в соответствии с действующими нормативами*. Минимальный отступ от границы  | Объекты инженерной и коммунальной инфраструктуры (Объекты водоснабжения, теплоснабжения, газоснабжения, водоотведения,  |

| 1                                   | 2    | 3   | 4  | 5   |
|-------------------------------------|------|---|--|---|
|                                     |      | обустройство лечебно-оздоровительных местностей (пляжи, бюветы, места добычи целебной грязи); размещение лечебно-оздоровительных лагерей  | земельного участка определяется в соответствии с действующими нормативами*.<br>Предельное количество этажей (или предельная высота) определяется в соответствии с действующими нормативами*.<br>Максимальный процент застройки в границах земельного участка – 30% | слаботочных сетей, объекты связи, объекты электроэнергетики и т.п.), предприятия общественного питания, объекты постоянного и временного хранения автотранспорта, если их размещение не причиняет вреда окружающей среде и санитарному благополучию |
| Историко-культурная деятельность    | 9.3  | Сохранение и изучение объектов культурного наследия народов Российской Федерации (памятников истории и культуры), в том числе: объектов археологического наследия, достопримечательных мест, мест бытования исторических промыслов, производств и ремесел, исторических поселений, недействующих военных и гражданских захоронений, объектов культурного наследия, хозяйственная деятельность, являющаяся историческим промыслом или ремеслом, а также хозяйственная деятельность, обеспечивающая познавательный туризм | Не распространяются  | -   |
| Общее пользование водными объектами | 11.1 | Использование земельных участков, примыкающих к водным объектам способами, необходимыми для осуществления общего водопользования (водопользования, осуществляемого гражданами для личных нужд, а также забор (изъятие)  | Не распространяются  | -   |

| 1                          | 2      | 3  | 4                   | 5  |
|----------------------------|--------|--|---------------------|--|
|                            |        | водных ресурсов для целей питьевого и хозяйственно-бытового водоснабжения, купание, использование маломерных судов, водных мотоциклов и других технических средств, предназначенных для отдыха на водных объектах, водопой, если соответствующие запреты не установлены законодательством)   |                     |  |
| Улично-дорожная сеть       | 12.0.1 | Размещение объектов улично-дорожной сети: автомобильных дорог, трамвайных путей и пешеходных тротуаров в границах населенных пунктов, пешеходных переходов, бульваров, площадей, проездов, велодорожек и объектов велотранспортной и инженерной инфраструктуры; размещение придорожных стоянок (парковок) транспортных средств в границах городских улиц и дорог, за исключением предусмотренных видами разрешенного использования с кодами 2.7.1, 4.9, 7.2.3, а также некапитальных сооружений, предназначенных для охраны транспортных средств | Не распространяются | Объекты инженерной и коммунальной инфраструктуры (Объекты водоснабжения, теплоснабжения, газоснабжения, водоотведения, слаботочных сетей, объекты связи, объекты электроэнергетики и т.п.) |
| Благоустройство территории | 12.0.2 | Размещение декоративных, технических, планировочных, конструктивных устройств, элементов озеленения, различных видов оборудования и оформления,  | Не распространяются | Объекты инженерной и коммунальной инфраструктуры (Объекты водоснабжения, теплоснабжения, газоснабжения, водоотведения,   |

| 1                                   | 2    | 3   | 4   | 5  |
|-------------------------------------|------|---|---|--|
|                                     |      | малых архитектурных форм, некапитальных нестационарных строений и сооружений, информационных щитов и указателей, применяемых как составные части благоустройства территории, общественных туалетов  |   | слаботочных сетей, объекты связи, объекты электроэнергетики и т.п.)  |
| Земельные участки общего назначения | 13.0 | Земельные участки, являющиеся имуществом общего пользования и предназначенные для общего использования правообладателями земельных участков, расположенных в границах территории ведения гражданами садоводства или огородничества для собственных нужд, и (или) для размещения объектов капитального строительства, относящихся к имуществу общего пользования | Предельные (минимальные и (или) максимальные) размеры земельных участков, предельные параметры разрешенного строительства, реконструкции объектов капитального строительства не подлежат установлению | Объекты инженерной и коммунальной инфраструктуры (Объекты водоснабжения, теплоснабжения, газоснабжения, водоотведения, слаботочных сетей, объекты связи, объекты электроэнергетики и т.п.) |
| Ведение огородничества              | 13.1 | Осуществление отдыха и (или) выращивания гражданами для собственных нужд сельскохозяйственных культур; размещение хозяйственных построек, не являющихся объектами недвижимости, предназначенных для хранения инвентаря и урожая сельскохозяйственных культур  | Предельные (минимальные и (или) максимальные) размеры земельных участков, предельные параметры разрешенного строительства, реконструкции объектов капитального строительства не подлежат установлению | Объекты инженерной и коммунальной инфраструктуры (Объекты водоснабжения, теплоснабжения, газоснабжения, водоотведения, слаботочных сетей, объекты связи, объекты электроэнергетики и т.п.) |
| Ведение садоводства                 | 13.2 | Осуществление отдыха и (или) выращивания гражданами для собственных нужд сельскохозяйственных культур; размещение для собственных нужд  | Предельные размеры земельных участков:<br>минимальный - 400 кв.м.;<br>максимальный - 3000 кв.м.<br>Минимальный отступ от границы  | Объекты инженерной и коммунальной инфраструктуры (Объекты водоснабжения, теплоснабжения, газоснабжения, водоотведения,   |

| 1 | 2 | 3  | 4   | 5   |
|---|---|--|---|---|
|   |   | садового дома, жилого дома, указанного в описании вида разрешенного использования с кодом 2.1, хозяйственных построек и гаражей для собственных нужд | земельного участка – 3 м.<br>Предельное количество этажей (или предельная высота) - 3 надземных этажа.<br>Максимальный процент застройки в границах земельного участка - 40 % | слаботочных сетей, объекты связи, объекты электроэнергетики и т.п.) |

### ТЕРРИТОРИАЛЬНАЯ ЗОНА «ИЗН» - ИНАЯ ЗОНА НАСЕЛЕННОГО ПУНКТА

#### Основные виды и параметры разрешенного строительства, реконструкции объектов капитального строительства

| Виды разрешенного использования             |     |  |  | Вспомогательные виды разрешенного использования  |
|---|-----|--|--|--|
| Наименование                                | Код | Описание   | Предельные (минимальные и (или) максимальные) размеры земельных участков и предельные параметры разрешенного строительства, реконструкции объектов капитального строительства  | перечень объектов  |
| 1   | 2   | 3  | 4  | 5  |
| Для индивидуального жилищного строительства | 2.1 | Размещение жилого дома (отдельно стоящего здания количеством надземных этажей не более чем три, высотой не более двадцати метров, которое состоит из комнат и помещений вспомогательного использования, предназначенных для удовлетворения гражданами бытовых и иных нужд, связанных с их проживанием в таком здании, не предназначенного для раздела на самостоятельные объекты | Предельные размеры земельных участков:<br>минимальный - 400 кв.м.;<br>максимальный - 3000 кв.м.<br>Минимальный отступ от границы земельного участка - 3 м.<br>Минимальный отступ от красной линии до линии застройки:<br>со стороны улицы - 5 м.;<br>со стороны проезда - 3 м.<br>Предельное количество этажей (или предельная высота) - 3 надземных | Объекты инженерной и коммунальной инфраструктуры (Объекты водоснабжения, теплоснабжения, газоснабжения, водоотведения, слаботочных сетей, объекты связи, объекты электроэнергетики и т.п.) |



| 1   | 2     | 3   | 4   | 5  |
|---|-------|---|---|--|
|   |       | недвижимости);<br>выращивание сельскохозяйственных культур;<br>размещение гаражей для собственных нужд и хозяйственных построек   | этажа.<br>Максимальный процент застройки в границах земельного участка - 20 %   |  |
| Малоэтажная многоквартирная жилая застройка                               | 2.1.1 | Размещение малоэтажных многоквартирных домов (многоквартирные дома высотой до 4 этажей, включая мансардный);<br>обустройство спортивных и детских площадок, площадок для отдыха;<br>размещение объектов обслуживания жилой застройки во встроенных, пристроенных и встроенно-пристроенных помещениях малоэтажного многоквартирного дома, если общая площадь таких помещений в малоэтажном многоквартирном доме не составляет более 15% общей площади помещений дома | Предельные размеры земельных участков устанавливаются проектом межевания территории.<br>Минимальный отступ от границы земельного участка - 3 м.<br>Минимальный отступ от красной линии до линии застройки:<br>со стороны улицы - 5 м.;<br>со стороны проезда - 3 м.<br>Предельное количество этажей (или предельная высота) - 4 надземных этажа.<br>Максимальный процент застройки в границах земельного участка - 40 % | Объекты инженерной и коммунальной инфраструктуры (Объекты водоснабжения, теплоснабжения, газоснабжения, водоотведения, слаботочных сетей, объекты связи, объекты электроэнергетики и т.п.),<br>объекты постоянного и временного хранения автотранспорта, если их размещение не причиняет вреда окружающей среде и санитарному благополучию |
| Для ведения личного подсобного хозяйства (приусадебный земельный участок) | 2.2   | Размещение жилого дома, указанного в описании вида разрешенного использования с кодом 2.1;<br>производство сельскохозяйственной продукции;<br>размещение гаража и иных вспомогательных сооружений;<br>содержание сельскохозяйственных животных  | Предельные размеры земельных участков:<br>минимальный - не подлежит установлению;<br>максимальный - 5000 кв.м.<br>Минимальный отступ от границы земельного участка – 3 м.<br>Минимальный отступ от красной линии до линии застройки:<br>со стороны улицы - 5 м.;<br>со стороны проезда - 3 м.<br>Предельное количество этажей (или  | Объекты инженерной и коммунальной инфраструктуры (Объекты водоснабжения, теплоснабжения, газоснабжения, водоотведения, слаботочных сетей, объекты связи, объекты электроэнергетики и т.п.)   |

| 1 | 2 | 3 | 4  | 5 |
|---|---|---|--|---|
|   |   |   | предельная высота) - 3 надземных этажа.<br>Максимальный процент застройки в границах земельного участка - 40 % |   |

**Условно разрешенные виды и параметры разрешенного строительства, реконструкции объектов капитального строительства**

| Виды разрешенного использования |       |  |  | Вспомогательные виды разрешенного использования  |
|---------------------------------|-------|--|--|--|
| Наименование                    | Код   | Описание   | Предельные (минимальные и (или) максимальные) размеры земельных участков и предельные параметры разрешенного строительства, реконструкции объектов капитального строительства  | перечень объектов  |
| 1                               | 2     | 3  | 4  | 5  |
| Передвижное жилье               | 2.4   | Размещение сооружений, пригодных к использованию в качестве жилья (палаточные городки, кемпинги, жилые вагончики, жилые прицепы) с возможностью подключения названных сооружений к инженерным сетям, находящимся на земельном участке или на земельных участках, имеющих инженерные сооружения, предназначенных для общего пользования | Предельные размеры земельных участков не подлежат установлению. Минимальный отступ от границы земельного участка не подлежит установлению.<br>Предельное количество этажей (или предельная высота) - 3 надземных этажа.<br>Максимальный процент застройки в границах земельного участка не подлежит установлению | Объекты инженерной и коммунальной инфраструктуры (Объекты водоснабжения, теплоснабжения, газоснабжения, водоотведения, слаботочных сетей, объекты связи, объекты электроэнергетики и т.п.) |
| Хранение автотранспорта         | 2.7.1 | Размещение отдельно стоящих и пристроенных гаражей, в том числе подземных, предназначенных для хранения автотранспорта, в том числе с разделением на машино-места, за  | Предельные размеры земельных участков определяются в соответствии с действующими нормативами*. Минимальный отступ от границы   | Объекты инженерной и коммунальной инфраструктуры (Объекты водоснабжения, теплоснабжения, газоснабжения, водоотведения,   |

| 1                                       | 2     | 3  | 4  | 5  |
|---|-------|--|--|--|
|   |       | исключением гаражей, размещение которых предусмотрено содержанием видов разрешенного использования с кодами 2.7.2, 4.9   | земельного участка определяется в соответствии с действующими нормативами*.<br>Предельное количество этажей (или предельная высота) определяется в соответствии с действующими нормативами*.<br>Максимальный процент застройки в границах земельного участка – 80%   | слаботочных сетей, объекты связи, объекты электроэнергетики и т.п.)  |
| Размещение гаражей для собственных нужд | 2.7.2 | Размещение для собственных нужд отдельно стоящих гаражей и (или) гаражей, блокированных общими стенами с другими гаражами в одном ряду, имеющих общие с ними крышу, фундамент и коммуникации   | Предельные размеры земельных участков определяются в соответствии с действующими нормативами*.<br>Минимальный отступ от границы земельного участка определяется в соответствии с действующими нормативами*.<br>Предельное количество этажей (или предельная высота) определяется в соответствии с действующими нормативами*.<br>Максимальный процент застройки в границах земельного участка – 80% | Объекты инженерной и коммунальной инфраструктуры (Объекты водоснабжения, теплоснабжения, газоснабжения, водоотведения, слаботочных сетей, объекты связи, объекты электроэнергетики и т.п.) |
| Предоставление коммунальных услуг       | 3.1.1 | Размещение зданий и сооружений, обеспечивающих поставку воды, тепла, электричества, газа, отвод канализационных стоков, очистку и уборку объектов недвижимости (котельных, водозаборов, очистных сооружений, насосных станций, водопроводов, линий электропередач, трансформаторных подстанций, газопроводов, линий связи, | Предельные (минимальные и (или) максимальные) размеры земельных участков, предельные параметры разрешенного строительства, реконструкции объектов капитального строительства определяются в соответствии с действующими нормативами*   | -  |

| 1   | 2     | 3  | 4   | 5   |
|---|-------|--|---|---|
|   |       | телефонных станций, канализаций, стоянок, гаражей и мастерских для обслуживания уборочной и аварийной техники, сооружений, необходимых для сбора и плавки снега)   |   |   |
| Административные здания организаций, обеспечивающих предоставление коммунальных услуг | 3.1.2 | Размещение зданий, предназначенных для приема физических и юридических лиц в связи с предоставлением им коммунальных услуг   | Предельные размеры земельных участков определяются в соответствии с действующими нормативами*. Минимальный отступ от границы земельного участка определяется в соответствии с действующими нормативами*. Предельное количество этажей (или предельная высота) определяется в соответствии с действующими нормативами*. Максимальный процент застройки в границах земельного участка – 80% | Объекты инженерной и коммунальной инфраструктуры (Объекты водоснабжения, теплоснабжения, газоснабжения, водоотведения, слаботочных сетей, объекты связи, объекты электроэнергетики и т.п.), объекты постоянного и временного хранения автотранспорта, если их размещение не причиняет вреда окружающей среде и санитарному благополучию |
| Дома социального обслуживания   | 3.2.1 | Размещение зданий, предназначенных для размещения домов престарелых, домов ребенка, детских домов, пунктов ночлега для бездомных граждан; размещение объектов капитального строительства для временного размещения вынужденных переселенцев, лиц, признанных беженцами | Предельные размеры земельных участков определяются в соответствии с действующими нормативами*. Минимальный отступ от границы земельного участка определяется в соответствии с действующими нормативами*. Предельное количество этажей (или предельная высота) определяется в соответствии с действующими нормативами*. Максимальный процент застройки в                                   | Объекты инженерной и коммунальной инфраструктуры (Объекты водоснабжения, теплоснабжения, газоснабжения, водоотведения, слаботочных сетей, объекты связи, объекты электроэнергетики и т.п.), объекты постоянного и временного хранения автотранспорта, если их размещение не причиняет вреда окружающей среде и                          |

| 1                                    | 2     | 3   | 4   | 5   |
|--------------------------------------|-------|---|---|---|
|                                      |       |   | границах земельного участка – 80%   | санитарному благополучию  |
| Оказание социальной помощи населению | 3.2.2 | Размещение зданий, предназначенных для служб психологической и бесплатной юридической помощи, социальных, пенсионных и иных служб (службы занятости населения, пункты питания малоимущих граждан), в которых осуществляется прием граждан по вопросам оказания социальной помощи и назначения социальных или пенсионных выплат, а также для размещения общественных некоммерческих организаций: некоммерческих фондов, благотворительных организаций, клубов по интересам | Предельные размеры земельных участков определяются в соответствии с действующими нормативами*. Минимальный отступ от границы земельного участка определяется в соответствии с действующими нормативами*. Предельное количество этажей (или предельная высота) определяется в соответствии с действующими нормативами*. Максимальный процент застройки в границах земельного участка – 80% | Объекты инженерной и коммунальной инфраструктуры (Объекты водоснабжения, теплоснабжения, газоснабжения, водоотведения, слаботочных сетей, объекты связи, объекты электроэнергетики и т.п.), объекты постоянного и временного хранения автотранспорта, если их размещение не причиняет вреда окружающей среде и санитарному благополучию |
| Оказание услуг связи                 | 3.2.3 | Размещение зданий, предназначенных для размещения пунктов оказания услуг почтовой, телеграфной, междугородней и международной телефонной связи  | Предельные размеры земельных участков определяются в соответствии с действующими нормативами*. Минимальный отступ от границы земельного участка определяется в соответствии с действующими нормативами*. Предельное количество этажей (или предельная высота) определяется в соответствии с действующими нормативами*. Максимальный процент застройки в границах земельного участка – 80% | Объекты инженерной и коммунальной инфраструктуры (Объекты водоснабжения, теплоснабжения, газоснабжения, водоотведения, слаботочных сетей, объекты связи, объекты электроэнергетики и т.п.), объекты постоянного и временного хранения автотранспорта, если их размещение не причиняет вреда окружающей среде и санитарному благополучию |
| Общежития                            | 3.2.4 | Размещение зданий, предназначенных для размещения   | Предельные размеры земельных участков определяются в  | Объекты инженерной и коммунальной инфраструктуры  |

| 1                    | 2   | 3  | 4  | 5  |
|----------------------|-----|--|--|--|
|                      |     | <p>общежитий, предназначенных для проживания граждан на время их работы, службы или обучения, за исключением зданий, размещение которых предусмотрено содержанием вида разрешенного использования с кодом 4.7</p>              | <p>соответствии с действующими нормативами, в том числе с противопожарными, санитарно-гигиеническими нормами*.<br/> Минимальный отступ от границы земельного участка определяется в соответствии с действующими нормативами, в том числе с противопожарными, санитарно-гигиеническими нормами*.<br/> Предельное количество этажей (или предельная высота) определяется в соответствии с действующими нормативами, в том числе с противопожарными, санитарно-гигиеническими нормами*.<br/> Максимальный процент застройки в границах земельного участка – 80%</p> | <p>(Объекты водоснабжения, теплоснабжения, газоснабжения, водоотведения, слаботочных сетей, объекты связи, объекты электроэнергетики и т.п.), объекты постоянного и временного хранения автотранспорта, если их размещение не причиняет вреда окружающей среде и санитарному благополучию</p>  |
| Бытовое обслуживание | 3.3 | <p>Размещение объектов капитального строительства, предназначенных для оказания населению или организациям бытовых услуг (мастерские мелкого ремонта, ателье, бани, парикмахерские, прачечные, химчистки, похоронные бюро)</p> | <p>Предельные размеры земельных участков определяются в соответствии с действующими нормативами*.<br/> Минимальный отступ от границы земельного участка определяется в соответствии с действующими нормативами*.<br/> Предельное количество этажей (или предельная высота) определяется в соответствии с действующими нормативами*.<br/> Максимальный процент застройки в границах земельного участка – 80%</p>  | <p>Объекты инженерной и коммунальной инфраструктуры (Объекты водоснабжения, теплоснабжения, газоснабжения, водоотведения, слаботочных сетей, объекты связи, объекты электроэнергетики и т.п.), объекты постоянного и временного хранения автотранспорта, если их размещение не причиняет вреда окружающей среде и санитарному благополучию</p> |

| 1  | 2     | 3  | 4   | 5   |
|--|-------|--|---|---|
| Амбулаторно-поликлиническое обслуживание   | 3.4.1 | Размещение объектов капитального строительства, предназначенных для оказания гражданам амбулаторно-поликлинической медицинской помощи (поликлиники, фельдшерские пункты, пункты здравоохранения, центры матери и ребенка, диагностические центры, молочные кухни, станции донорства крови, клинические лаборатории)                              | Предельные размеры земельных участков определяются в соответствии с действующими нормативами*. Минимальный отступ от границы земельного участка определяется в соответствии с действующими нормативами*. Предельное количество этажей (или предельная высота) определяется в соответствии с действующими нормативами*. Максимальный процент застройки в границах земельного участка – 80% | Объекты инженерной и коммунальной инфраструктуры (Объекты водоснабжения, теплоснабжения, газоснабжения, водоотведения, слаботочных сетей, объекты связи, объекты электроэнергетики и т.п.), объекты постоянного и временного хранения автотранспорта, если их размещение не причиняет вреда окружающей среде и санитарному благополучию |
| Стационарное медицинское обслуживание      | 3.4.2 | Размещение объектов капитального строительства, предназначенных для оказания гражданам медицинской помощи в стационарах (больницы, родильные дома, диспансеры, научно-медицинские учреждения и прочие объекты, обеспечивающие оказание услуги по лечению в стационаре); размещение станций скорой помощи; размещение площадок санитарной авиации | Предельные размеры земельных участков определяются в соответствии с действующими нормативами*. Минимальный отступ от границы земельного участка определяется в соответствии с действующими нормативами*. Предельное количество этажей (или предельная высота) определяется в соответствии с действующими нормативами*. Максимальный процент застройки в границах земельного участка – 70% | Объекты инженерной и коммунальной инфраструктуры (Объекты водоснабжения, теплоснабжения, газоснабжения, водоотведения, слаботочных сетей, объекты связи, объекты электроэнергетики и т.п.), объекты постоянного и временного хранения автотранспорта, если их размещение не причиняет вреда окружающей среде и санитарному благополучию |
| Медицинские организации особого назначения | 3.4.3 | Размещение объектов капитального строительства для размещения медицинских организаций, осуществляющих проведение судебно-медицинской и патолого-   | Предельные размеры земельных участков определяются в соответствии с действующими нормативами*. Минимальный отступ от границы  | Объекты инженерной и коммунальной инфраструктуры (Объекты водоснабжения, теплоснабжения, газоснабжения, водоотведения,  |

| 1   | 2     | 3  | 4  | 5  |
|---|-------|--|--|--|
|   |       | анатомической экспертизы (морги)   | земельного участка определяется в соответствии с действующими нормативами*.<br>Предельное количество этажей (или предельная высота) определяется в соответствии с действующими нормативами*.<br>Максимальный процент застройки в границах земельного участка – 70%   | слаботочных сетей, объекты связи, объекты электроэнергетики и т.п.), объекты постоянного и временного хранения автотранспорта, если их размещение не причиняет вреда окружающей среде и санитарному благополучию   |
| Дошкольное, начальное и среднее общее образование | 3.5.1 | Размещение объектов капитального строительства, предназначенных для просвещения, дошкольного, начального и среднего общего образования (детские ясли, детские сады, школы, лицеи, гимназии, художественные, музыкальные школы, образовательные кружки и иные организации, осуществляющие деятельность по воспитанию, образованию и просвещению), в том числе зданий, спортивных сооружений, предназначенных для занятия обучающихся физической культурой и спортом | Предельные размеры земельных участков определяются в соответствии с действующими нормативами*.<br>Минимальный отступ от границы земельного участка определяется в соответствии с действующими нормативами*.<br>Предельное количество этажей (или предельная высота) определяется в соответствии с действующими нормативами*.<br>Максимальный процент застройки в границах земельного участка – 40% | Объекты инженерной и коммунальной инфраструктуры (Объекты водоснабжения, теплоснабжения, газоснабжения, водоотведения, слаботочных сетей, объекты связи, объекты электроэнергетики и т.п.), общежития              |
| Среднее и высшее профессиональное образование     | 3.5.2 | Размещение объектов капитального строительства, предназначенных для профессионального образования и просвещения (профессиональные технические училища, колледжи, художественные, музыкальные училища, общества знаний, институты, университеты, организации по переподготовке и  | Предельные размеры земельных участков определяются в соответствии с действующими нормативами*.<br>Минимальный отступ от границы земельного участка определяется в соответствии с действующими нормативами*.<br>Предельное количество этажей (или   | Объекты инженерной и коммунальной инфраструктуры (Объекты водоснабжения, теплоснабжения, газоснабжения, водоотведения, слаботочных сетей, объекты связи, объекты электроэнергетики и т.п.), общежития, мастерские, |



| 1  | 2     | 3  | 4   | 5   |
|--|-------|--|---|---|
|  |       | повышению квалификации специалистов и иные организации, осуществляющие деятельность по образованию и просвещению), в том числе зданий, спортивных сооружений, предназначенных для занятия обучающихся физической культурой и спортом | предельная высота) определяется в соответствии с действующими нормативами*. Максимальный процент застройки в границах земельного участка – 40%  | лаборатории, выставочные залы, предприятия общественного питания объекты постоянного и временного хранения автотранспорта, если их размещение не причиняет вреда окружающей среде и санитарному благополучию  |
| Объекты культурно-досуговой деятельности | 3.6.1 | Размещение зданий, предназначенных для размещения музеев, выставочных залов, художественных галерей, домов культуры, библиотек, кинотеатров и кинозалов, театров, филармоний, концертных залов, планетариев                          | Предельные размеры земельных участков определяются в соответствии с действующими нормативами*. Минимальный отступ от границы земельного участка определяется в соответствии с действующими нормативами*. Предельное количество этажей (или предельная высота) определяется в соответствии с действующими нормативами*. Максимальный процент застройки в границах земельного участка – 70% | Объекты инженерной и коммунальной инфраструктуры (Объекты водоснабжения, теплоснабжения, газоснабжения, водоотведения, слаботочных сетей, объекты связи, объекты электроэнергетики и т.п.), объекты постоянного и временного хранения автотранспорта, если их размещение не причиняет вреда окружающей среде и санитарному благополучию |
| Парки культуры и отдыха                  | 3.6.2 | Размещение парков культуры и отдыха  | Предельные размеры земельных участков определяются в соответствии с действующими нормативами*. Минимальный отступ от границы земельного участка определяется в соответствии с действующими нормативами*. Предельное количество этажей (или предельная высота) определяется в  | Объекты инженерной и коммунальной инфраструктуры (Объекты водоснабжения, теплоснабжения, газоснабжения, водоотведения, слаботочных сетей, объекты связи, объекты электроэнергетики и т.п.)  |

| 1                                    | 2     | 3  | 4   | 5   |
|--------------------------------------|-------|--|---|---|
|                                      |       |  | соответствии с действующими нормативами*. Максимальный процент застройки в границах земельного участка – 30%  |   |
| Осуществление религиозных обрядов    | 3.7.1 | Размещение зданий и сооружений, предназначенных для совершения религиозных обрядов и церемоний (в том числе церкви, соборы, храмы, часовни, мечети, молельные дома, синагоги)  | Предельные размеры земельных участков определяются в соответствии с действующими нормативами*. Минимальный отступ от границы земельного участка определяется в соответствии с действующими нормативами*. Предельное количество этажей (или предельная высота) определяется в соответствии с действующими нормативами*. Максимальный процент застройки в границах земельного участка – 75% | Объекты инженерной и коммунальной инфраструктуры (Объекты водоснабжения, теплоснабжения, газоснабжения, водоотведения, слаботочных сетей, объекты связи, объекты электроэнергетики и т.п.)  |
| Религиозное управление и образование | 3.7.2 | Размещение зданий, предназначенных для постоянного местонахождения духовных лиц, паломников и послушников в связи с осуществлением ими религиозной службы, а также для осуществления благотворительной и религиозной образовательной деятельности (монастыри, скиты, дома священнослужителей, воскресные и религиозные школы, семинарии, духовные училища) | Предельные размеры земельных участков определяются в соответствии с действующими нормативами*. Минимальный отступ от границы земельного участка определяется в соответствии с действующими нормативами*. Предельное количество этажей (или предельная высота) определяется в соответствии с действующими нормативами*. Максимальный процент застройки в границах земельного участка – 75% | Объекты инженерной и коммунальной инфраструктуры (Объекты водоснабжения, теплоснабжения, газоснабжения, водоотведения, слаботочных сетей, объекты связи, объекты электроэнергетики и т.п.), объекты постоянного и временного хранения автотранспорта, если их размещение не причиняет вреда окружающей среде и санитарному благополучию |

| 1   | 2     | 3   | 4   | 5   |
|---|-------|---|---|---|
| Государственное управление  | 3.8.1 | Размещение зданий, предназначенных для размещения государственных органов, государственного пенсионного фонда, органов местного самоуправления, судов, а также организаций, непосредственно обеспечивающих их деятельность или оказывающих государственные и (или) муниципальные услуги   | Предельные размеры земельных участков определяются в соответствии с действующими нормативами*. Минимальный отступ от границы земельного участка определяется в соответствии с действующими нормативами*. Предельное количество этажей (или предельная высота) определяется в соответствии с действующими нормативами*. Максимальный процент застройки в границах земельного участка – 80% | Объекты инженерной и коммунальной инфраструктуры (Объекты водоснабжения, теплоснабжения, газоснабжения, водоотведения, слаботочных сетей, объекты связи, объекты электроэнергетики и т.п.), объекты постоянного и временного хранения автотранспорта, если их размещение не причиняет вреда окружающей среде и санитарному благополучию |
| Обеспечение деятельности в области гидрометеорологии и смежных с ней областях | 3.9.1 | Размещение объектов капитального строительства, предназначенных для наблюдений за физическими и химическими процессами, происходящими в окружающей среде, определения ее гидрометеорологических, агрометеорологических и гелиогеофизических характеристик, уровня загрязнения атмосферного воздуха, почв, водных объектов, в том числе по гидробиологическим показателям, и околоземного - космического пространства, зданий и сооружений, используемых в области гидрометеорологии и смежных с ней областях (доплеровские метеорологические радиолокаторы, гидрологические посты и другие) | Предельные (минимальные и (или) максимальные) размеры земельных участков, предельные параметры разрешенного строительства, реконструкции объектов капитального строительства не подлежат установлению   | Объекты инженерной и коммунальной инфраструктуры (Объекты водоснабжения, теплоснабжения, газоснабжения, водоотведения, слаботочных сетей, объекты связи, объекты электроэнергетики и т.п.)  |

| 1                                      | 2      | 3   | 4   | 5   |
|--|--------|---|---|---|
| Проведение научных испытаний           | 3.9.3  | Размещение зданий и сооружений для проведения изысканий, испытаний опытных промышленных образцов, для размещения организаций, осуществляющих научные изыскания, исследования и разработки, научные и селекционные работы, ведение сельского и лесного хозяйства для получения ценных с научной точки зрения образцов растительного и животного мира | Предельные размеры земельных участков определяются в соответствии с действующими нормативами*. Минимальный отступ от границы земельного участка определяется в соответствии с действующими нормативами*. Предельное количество этажей (или предельная высота) определяется в соответствии с действующими нормативами*. Максимальный процент застройки в границах земельного участка – 80% | Объекты инженерной и коммунальной инфраструктуры (Объекты водоснабжения, теплоснабжения, газоснабжения, водоотведения, слаботочных сетей, объекты связи, объекты электроэнергетики и т.п.), объекты постоянного и временного хранения автотранспорта, если их размещение не причиняет вреда окружающей среде и санитарному благополучию |
| Амбулаторное ветеринарное обслуживание | 3.10.1 | Размещение объектов капитального строительства, предназначенных для оказания ветеринарных услуг без содержания животных   | Предельные размеры земельных участков определяются в соответствии с действующими нормативами*. Минимальный отступ от границы земельного участка определяется в соответствии с действующими нормативами*. Предельное количество этажей (или предельная высота) определяется в соответствии с действующими нормативами*. Максимальный процент застройки в границах земельного участка – 70% | Объекты инженерной и коммунальной инфраструктуры (Объекты водоснабжения, теплоснабжения, газоснабжения, водоотведения, слаботочных сетей, объекты связи, объекты электроэнергетики и т.п.), объекты постоянного и временного хранения автотранспорта, если их размещение не причиняет вреда окружающей среде и санитарному благополучию |
| Деловое управление                     | 4.1    | Размещение объектов капитального строительства с целью: размещения объектов управленческой деятельности, не связанной с государственным или   | Предельные размеры земельных участков определяются в соответствии с действующими нормативами*. Минимальный отступ от границы  | Объекты инженерной и коммунальной инфраструктуры (Объекты водоснабжения, теплоснабжения, газоснабжения, водоотведения,  |

| 1        | 2   | 3  | 4  | 5   |
|----------|-----|--|--|---|
|          |     | муниципальным управлением и оказанием услуг, а также с целью обеспечения совершения сделок, не требующих передачи товара в момент их совершения между организациями, в том числе биржевая деятельность (за исключением банковской и страховой деятельности)  | земельного участка определяется в соответствии с действующими нормативами*.<br>Предельное количество этажей (или предельная высота) определяется в соответствии с действующими нормативами*.<br>Максимальный процент застройки в границах земельного участка – 80%   | слаботочных сетей, объекты связи, объекты электроэнергетики и т.п.), объекты постоянного и временного хранения автотранспорта, если их размещение не причиняет вреда окружающей среде и санитарному благополучию                      |
| Рынки    | 4.3 | Размещение объектов капитального строительства, сооружений, предназначенных для организации постоянной или временной торговли (ярмарка, рынок, базар), с учетом того, что каждое из торговых мест не располагает торговой площадью более 200 кв. м; размещение гаражей и (или) стоянок для автомобилей сотрудников и посетителей рынка | Предельные размеры земельных участков определяются в соответствии с действующими нормативами*.<br>Минимальный отступ от границы земельного участка определяется в соответствии с действующими нормативами*.<br>Предельное количество этажей (или предельная высота) определяется в соответствии с действующими нормативами*.<br>Максимальный процент застройки в границах земельного участка – 70% | Объекты инженерной и коммунальной инфраструктуры (Объекты водоснабжения, теплоснабжения, газоснабжения, водоотведения, слаботочных сетей, объекты связи, объекты электроэнергетики и т.п.)  |
| Магазины | 4.4 | Размещение объектов капитального строительства, предназначенных для продажи товаров, торговая площадь которых составляет до 5000 кв. м   | Предельные размеры земельных участков определяются в соответствии с действующими нормативами*.<br>Минимальный отступ от границы земельного участка определяется в соответствии с действующими нормативами*.<br>Предельное количество этажей (или предельная высота) определяется в   | Объекты инженерной и коммунальной инфраструктуры (Объекты водоснабжения, теплоснабжения, газоснабжения, водоотведения, слаботочных сетей, объекты связи, объекты электроэнергетики и т.п.), объекты постоянного и временного хранения |

| 1                                   | 2   | 3  | 4   | 5   |
|-------------------------------------|-----|--|---|---|
|                                     |     |  | соответствии с действующими нормативами*. Максимальный процент застройки в границах земельного участка – 70%. Максимальный размер торговой площади-1500 кв.м  | автотранспорта, если их размещение не причиняет вреда окружающей среде и санитарному благополучию   |
| Банковская и страховая деятельность | 4.5 | Размещение объектов капитального строительства, предназначенных для размещения организаций, оказывающих банковские и страховые услуги      | Предельные размеры земельных участков определяются в соответствии с действующими нормативами*. Минимальный отступ от границы земельного участка определяется в соответствии с действующими нормативами*. Предельное количество этажей (или предельная высота) определяется в соответствии с действующими нормативами*. Максимальный процент застройки в границах земельного участка – 70% | Объекты инженерной и коммунальной инфраструктуры (Объекты водоснабжения, теплоснабжения, газоснабжения, водоотведения, слаботочных сетей, объекты связи, объекты электроэнергетики и т.п.), объекты постоянного и временного хранения автотранспорта, если их размещение не причиняет вреда окружающей среде и санитарному благополучию |
| Общественное питание                | 4.6 | Размещение объектов капитального строительства в целях устройства мест общественного питания (рестораны, кафе, столовые, закусочные, бары) | Предельные размеры земельных участков определяются в соответствии с действующими нормативами*. Минимальный отступ от границы земельного участка определяется в соответствии с действующими нормативами*. Предельное количество этажей (или предельная высота) определяется в соответствии с действующими нормативами*. Максимальный процент застройки в                                   | Объекты инженерной и коммунальной инфраструктуры (Объекты водоснабжения, теплоснабжения, газоснабжения, водоотведения, слаботочных сетей, объекты связи, объекты электроэнергетики и т.п.), объекты постоянного и временного хранения автотранспорта, если их размещение не причиняет вреда окружающей среде и                          |

| 1                           | 2     | 3   | 4   | 5  |
|-----------------------------|-------|---|---|--|
|                             |       |   | границах земельного участка – 70%   | санитарному благополучию   |
| Гостиничное обслуживание    | 4.7   | Размещение гостиниц   | <p>Предельные размеры земельных участков определяются в соответствии с действующими нормативами*.</p> <p>Минимальный отступ от границы земельного участка определяется в соответствии с действующими нормативами*.</p> <p>Предельное количество этажей (или предельная высота) определяется в соответствии с действующими нормативами*.</p> <p>Максимальный процент застройки в границах земельного участка – 70%</p> | <p>Объекты инженерной и коммунальной инфраструктуры (Объекты водоснабжения, теплоснабжения, газоснабжения, водоотведения, слаботочных сетей, объекты связи, объекты электроэнергетики и т.п.), объекты постоянного и временного хранения автотранспорта, если их размещение не причиняет вреда окружающей среде и санитарному благополучию</p> |
| Развлекательные мероприятия | 4.8.1 | Размещение зданий и сооружений, предназначенных для организации развлекательных мероприятий, путешествий, для размещения дискотек и танцевальных площадок, ночных клубов, аквапарков, боулинга, аттракционов и т.п., игровых автоматов (кроме игрового оборудования, используемого для проведения азартных игр), игровых площадок | <p>Предельные размеры земельных участков определяются в соответствии с действующими нормативами*.</p> <p>Минимальный отступ от границы земельного участка определяется в соответствии с действующими нормативами*.</p> <p>Предельное количество этажей (или предельная высота) определяется в соответствии с действующими нормативами*.</p> <p>Максимальный процент застройки в границах земельного участка – 70%</p> | <p>Объекты инженерной и коммунальной инфраструктуры (Объекты водоснабжения, теплоснабжения, газоснабжения, водоотведения, слаботочных сетей, объекты связи, объекты электроэнергетики и т.п.), объекты постоянного и временного хранения автотранспорта, если их размещение не причиняет вреда окружающей среде и санитарному благополучию</p> |
| Служебные гаражи            | 4.9   | Размещение постоянных или временных гаражей, стоянок для хранения служебного автотранспорта, используемого в целях  | Предельные размеры земельных участков определяются в соответствии с действующими нормативами*.  | Объекты инженерной и коммунальной инфраструктуры (Объекты водоснабжения, теплоснабжения,   |

| 1                             | 2       | 3  | 4  | 5  |
|-------------------------------|---------|--|--|--|
|                               |         | осуществления видов деятельности, предусмотренных видами разрешенного использования с кодами 3.0, 4.0, а также для стоянки и хранения транспортных средств общего пользования, в том числе в депо                                      | Минимальный отступ от границы земельного участка определяется в соответствии с действующими нормативами*.<br>Предельное количество этажей (или предельная высота) определяется в соответствии с действующими нормативами*.<br>Максимальный процент застройки в границах земельного участка – 80%   | газоснабжения, водоотведения, слаботочных сетей, объекты связи, объекты электроэнергетики и т.п.)  |
| Заправка транспортных средств | 4.9.1.1 | Размещение автозаправочных станций; размещение магазинов сопутствующей торговли, зданий для организации общественного питания в качестве объектов дорожного сервиса  | Предельные размеры земельных участков определяются в соответствии с действующими нормативами*.<br>Минимальный отступ от границы земельного участка определяется в соответствии с действующими нормативами*.<br>Предельное количество этажей (или предельная высота) определяется в соответствии с действующими нормативами*.<br>Максимальный процент застройки в границах земельного участка – 65% | Объекты инженерной и коммунальной инфраструктуры (Объекты водоснабжения, теплоснабжения, газоснабжения, водоотведения, слаботочных сетей, объекты связи, объекты электроэнергетики и т.п.) |
| Обеспечение дорожного отдыха  | 4.9.1.2 | Размещение зданий для предоставления гостиничных услуг в качестве дорожного сервиса (мотелей), а также размещение магазинов сопутствующей торговли, зданий для организации общественного питания в качестве объектов дорожного сервиса | Предельные размеры земельных участков определяются в соответствии с действующими нормативами*.<br>Минимальный отступ от границы земельного участка определяется в соответствии с действующими нормативами*.<br>Предельное количество этажей (или   | Объекты инженерной и коммунальной инфраструктуры (Объекты водоснабжения, теплоснабжения, газоснабжения, водоотведения, слаботочных сетей, объекты связи, объекты электроэнергетики и т.п.) |



| 1                   | 2       | 3   | 4  | 5  |
|---------------------|---------|---|--|--|
|                     |         |   | предельная высота) определяется в соответствии с действующими нормативами*.<br>Максимальный процент застройки в границах земельного участка – 65%  |  |
| Автомобильные мойки | 4.9.1.3 | Размещение автомобильных моек, а также размещение магазинов сопутствующей торговли  | Предельные размеры земельных участков определяются в соответствии с действующими нормативами*.<br>Минимальный отступ от границы земельного участка определяется в соответствии с действующими нормативами*.<br>Предельное количество этажей (или предельная высота) определяется в соответствии с действующими нормативами*.<br>Максимальный процент застройки в границах земельного участка – 65% | Объекты инженерной и коммунальной инфраструктуры (Объекты водоснабжения, теплоснабжения, газоснабжения, водоотведения, слаботочных сетей, объекты связи, объекты электроэнергетики и т.п.) |
| Ремонт автомобилей  | 4.9.1.4 | Размещение мастерских, предназначенных для ремонта и обслуживания автомобилей, и прочих объектов дорожного сервиса, а также размещение магазинов сопутствующей торговли | Предельные размеры земельных участков определяются в соответствии с действующими нормативами*.<br>Минимальный отступ от границы земельного участка определяется в соответствии с действующими нормативами*.<br>Предельное количество этажей (или предельная высота) определяется в соответствии с действующими нормативами*.<br>Максимальный процент застройки в границах земельного участка – 65% | Объекты инженерной и коммунальной инфраструктуры (Объекты водоснабжения, теплоснабжения, газоснабжения, водоотведения, слаботочных сетей, объекты связи, объекты электроэнергетики и т.п.) |

| 1   | 2     | 3   | 4   | 5   |
|---|-------|---|---|---|
| Выставочно-ярмарочная деятельность          | 4.10  | Размещение объектов капитального строительства, сооружений, предназначенных для осуществления выставочно-ярмарочной и конгрессной деятельности, включая деятельность, необходимую для обслуживания указанных мероприятий (застройка экспозиционной площади, организация питания участников мероприятий) | Предельные размеры земельных участков определяются в соответствии с действующими нормативами*. Минимальный отступ от границы земельного участка определяется в соответствии с действующими нормативами*. Предельное количество этажей (или предельная высота) определяется в соответствии с действующими нормативами*. Максимальный процент застройки в границах земельного участка – 75% | Объекты инженерной и коммунальной инфраструктуры (Объекты водоснабжения, теплоснабжения, газоснабжения, водоотведения, слаботочных сетей, объекты связи, объекты электроэнергетики и т.п.), объекты постоянного и временного хранения автотранспорта, если их размещение не причиняет вреда окружающей среде и санитарному благополучию |
| Обеспечение спортивно-зрелищных мероприятий | 5.1.1 | Размещение спортивно-зрелищных зданий и сооружений, имеющих специальные места для зрителей от 500 мест (стадионов, дворцов спорта, ледовых дворцов, ипподромов)   | Предельные размеры земельных участков определяются в соответствии с действующими нормативами*. Минимальный отступ от границы земельного участка определяется в соответствии с действующими нормативами*. Предельное количество этажей (или предельная высота) определяется в соответствии с действующими нормативами*. Максимальный процент застройки в границах земельного участка – 80% | Объекты инженерной и коммунальной инфраструктуры (Объекты водоснабжения, теплоснабжения, газоснабжения, водоотведения, слаботочных сетей, объекты связи, объекты электроэнергетики и т.п.) объекты постоянного и временного хранения автотранспорта, объекты общественного питания  |
| Обеспечение занятий спортом в помещениях    | 5.1.2 | Размещение спортивных клубов, спортивных залов, бассейнов, физкультурно-оздоровительных комплексов в зданиях и сооружениях  | Предельные размеры земельных участков определяются в соответствии с действующими нормативами*. Минимальный отступ от границы  | Объекты инженерной и коммунальной инфраструктуры (Объекты водоснабжения, теплоснабжения, газоснабжения, водоотведения,  |

| 1                            | 2     | 3  | 4  | 5  |
|------------------------------|-------|--|--|--|
|                              |       |  | <p>земельного участка определяется в соответствии с действующими нормативами*.</p> <p>Предельное количество этажей (или предельная высота) определяется в соответствии с действующими нормативами*.</p> <p>Максимальный процент застройки в границах земельного участка – 80%</p>  | <p>слаботочных сетей, объекты связи, объекты электроэнергетики и т.п.), предприятия общественного питания, объекты постоянного и временного хранения автотранспорта, если их размещение не причиняет вреда окружающей среде и санитарному благополучию</p>   |
| Площадки для занятий спортом | 5.1.3 | Размещение площадок для занятия спортом и физкультурой на открытом воздухе (физкультурные площадки, беговые дорожки, поля для спортивной игры) | <p>Предельные размеры земельных участков определяются в соответствии с действующими нормативами*.</p> <p>Минимальный отступ от границы земельного участка определяется в соответствии с действующими нормативами*.</p> <p>Предельное количество этажей (или предельная высота) определяется в соответствии с действующими нормативами*.</p> <p>Максимальный процент застройки в границах земельного участка – 60%.</p> <p>Расстояния от границы жилой застройки до открытых физкультурно-оздоровительных сооружений открытого типа должны составлять:</p> <p>со стационарными трибунами вместимостью свыше 500 мест – 300 м;</p> <p>со стационарными трибунами</p> | <p>Объекты инженерной и коммунальной инфраструктуры (Объекты водоснабжения, теплоснабжения, газоснабжения, водоотведения, слаботочных сетей, объекты связи, объекты электроэнергетики и т.п.), объекты постоянного и временного хранения автотранспорта, если их размещение не причиняет вреда окружающей среде и санитарному благополучию</p> |

| 1  | 2     | 3  | 4  | 5   |
|--|-------|--|--|---|
|  |       |  | вместимостью от 100 до 500 мест – 100 м;<br>со стационарными трибунами вместимостью до 100 мест – 50 м   |   |
| Оборудованные площадки для занятий спортом | 5.1.4 | Размещение сооружений для занятия спортом и физкультурой на открытом воздухе (теннисные корты, автодромы, мотодромы, трамплины, спортивные стрельбища)                           | Предельные размеры земельных участков определяются в соответствии с действующими нормативами*.<br>Минимальный отступ от границы земельного участка определяется в соответствии с действующими нормативами*.<br>Предельное количество этажей (или предельная высота) определяется в соответствии с действующими нормативами*.<br>Максимальный процент застройки в границах земельного участка – 60% | Объекты инженерной и коммунальной инфраструктуры (Объекты водоснабжения, теплоснабжения, газоснабжения, водоотведения, слаботочных сетей, объекты связи, объекты электроэнергетики и т.п.), объекты постоянного и временного хранения автотранспорта, объекты общественного питания   |
| Водный спорт                               | 5.1.5 | Размещение спортивных сооружений для занятия водными видами спорта (причалы и сооружения, необходимые для организации водных видов спорта и хранения соответствующего инвентаря) | Предельные размеры земельных участков определяются в соответствии с действующими нормативами*.<br>Минимальный отступ от границы земельного участка определяется в соответствии с действующими нормативами*.<br>Предельное количество этажей (или предельная высота) определяется в соответствии с действующими нормативами*.<br>Максимальный процент застройки в границах земельного участка – 80% | Объекты инженерной и коммунальной инфраструктуры (Объекты водоснабжения, теплоснабжения, газоснабжения, водоотведения, слаботочных сетей, объекты связи, объекты электроэнергетики и т.п.), предприятия общественного питания, гостиницы, объекты постоянного и временного хранения автотранспорта, если их размещение не причиняет вреда окружающей среде и санитарному благополучию |

| 1                              | 2     | 3  | 4  | 5   |
|--------------------------------|-------|--|--|---|
| Спортивные базы                | 5.1.7 | Размещение спортивных баз и лагерей, в которых осуществляется спортивная подготовка длительно проживающих в них лиц  | Предельные размеры земельных участков определяются в соответствии с действующими нормативами*.<br>Минимальный отступ от границы земельного участка определяется в соответствии с действующими нормативами*.<br>Предельное количество этажей (или предельная высота) определяется в соответствии с действующими нормативами*.<br>Максимальный процент застройки в границах земельного участка – 80% | Объекты инженерной и коммунальной инфраструктуры (Объекты водоснабжения, теплоснабжения, газоснабжения, водоотведения, слаботочных сетей, объекты связи, объекты электроэнергетики и т.п.), спортивные площадки, общежития, объекты постоянного и временного хранения автотранспорта  |
| Природно-познавательный туризм | 5.2   | Размещение баз и палаточных лагерей для проведения походов и экскурсий по ознакомлению с природой, пеших и конных прогулок, устройство троп и дорожек, размещение щитов с познавательными сведениями об окружающей природной среде; осуществление необходимых природоохранных и природовосстановительных мероприятий | Предельные (минимальные и (или) максимальные) размеры земельных участков, предельные параметры разрешенного строительства, реконструкции объектов капитального строительства не подлежат установлению  | Объекты инженерной и коммунальной инфраструктуры (Объекты водоснабжения, теплоснабжения, газоснабжения, водоотведения, слаботочных сетей, объекты связи, объекты электроэнергетики и т.п.), предприятия общественного питания, гостиницы, объекты постоянного и временного хранения автотранспорта, если их размещение не причиняет вреда окружающей среде и санитарному благополучию |
| Туристическое обслуживание     | 5.2.1 | Размещение пансионатов, гостиниц, кемпингов, домов отдыха, не оказывающих услуги по лечению; размещение детских лагерей  | Предельные размеры земельных участков определяются в соответствии с действующими нормативами*.   | Объекты инженерной и коммунальной инфраструктуры (Объекты водоснабжения, теплоснабжения,  |

| 1                            | 2   | 3   | 4   | 5   |
|------------------------------|-----|---|---|---|
|                              |     |   | <p>Минимальный отступ от границы земельного участка определяется в соответствии с действующими нормативами*.</p> <p>Предельное количество этажей (или предельная высота) определяется в соответствии с действующими нормативами*.</p> <p>Максимальный процент застройки в границах земельного участка – 30%.</p>  | <p>газоснабжения, водоотведения, слаботочных сетей, объекты связи, объекты электроэнергетики и т.п.), предприятия общественного питания, гостиницы, объекты постоянного и временного хранения автотранспорта, если их размещение не причиняет вреда окружающей среде и санитарному благополучию</p> |
| Причалы для маломерных судов | 5.4 | Размещение сооружений, предназначенных для причаливания, хранения и обслуживания яхт, катеров, лодок и других маломерных судов  | <p>Предельные размеры земельных участков определяются в соответствии с действующими нормативами*.</p> <p>Минимальный отступ от границы земельного участка определяется в соответствии с действующими нормативами*.</p> <p>Предельное количество этажей (или предельная высота) определяется в соответствии с действующими нормативами*.</p> <p>Максимальный процент застройки в границах земельного участка – 90%</p> | <p>Объекты инженерной и коммунальной инфраструктуры (Объекты водоснабжения, теплоснабжения, газоснабжения, водоотведения, слаботочных сетей, объекты связи, объекты электроэнергетики и т.п.)</p>   |
| Энергетика                   | 6.7 | Размещение объектов гидроэнергетики, тепловых станций и других электростанций, размещение обслуживающих и вспомогательных для электростанций сооружений (золоотвалов, гидротехнических сооружений); размещение объектов электросетевого хозяйства, за | <p>Предельные размеры земельных участков определяются в соответствии с действующими нормативами*.</p> <p>Минимальный отступ от границы земельного участка определяется в соответствии с действующими нормативами*.</p>  | <p>Объекты инженерной и коммунальной инфраструктуры (Объекты водоснабжения, теплоснабжения, газоснабжения, водоотведения, слаботочных сетей, объекты связи, объекты электроэнергетики и т.п.)</p>   |

| 1     | 2   | 3  | 4   | 5  |
|-------|-----|--|---|--|
|       |     | исключением объектов энергетики, размещение которых предусмотрено содержанием вида разрешенного использования с кодом 3.1  | Предельное количество этажей (или предельная высота) определяется в соответствии с действующими нормативами*. Максимальный процент застройки в границах земельного участка – 90%  |  |
| Связь | 6.8 | Размещение объектов связи, радиовещания, телевидения, включая воздушные радиорелейные, надземные и подземные кабельные линии связи, линии радиофикации, антенные поля, усилительные пункты на кабельных линиях связи, инфраструктуру спутниковой связи и телерадиовещания, за исключением объектов связи, размещение которых предусмотрено содержанием видов разрешенного использования с кодами 3.1.1, 3.2.3            | Предельные размеры земельных участков не подлежат установлению. Минимальный отступ от границы земельного участка не подлежит установлению. Предельное количество этажей (или предельная высота) не подлежит установлению. Максимальный процент застройки в границах земельного участка – 90%  | Объекты инженерной и коммунальной инфраструктуры (Объекты водоснабжения, теплоснабжения, газоснабжения, водоотведения, слаботочных сетей, объекты связи, объекты электроэнергетики и т.п.)   |
| Склад | 6.9 | Размещение сооружений, имеющих назначение по временному хранению, распределению и перевалке грузов (за исключением хранения стратегических запасов), не являющихся частями производственных комплексов, на которых был создан груз: промышленные базы, склады, погрузочные терминалы и доки, нефтехранилища и нефтеналивные станции, газовые хранилища и обслуживающие их газоконденсатные и газоперекачивающие станции, | Предельные размеры земельных участков определяются в соответствии с действующими нормативами*. Минимальный отступ от границы земельного участка определяется в соответствии с действующими нормативами*. Минимальный отступ от красной линии до линии застройки определяется в соответствии с действующими нормативами*. Максимальный процент застройки в границах земельного участка – 60% | Объекты инженерной и коммунальной инфраструктуры (Объекты водоснабжения, теплоснабжения, газоснабжения, водоотведения, слаботочных сетей, объекты связи, объекты электроэнергетики и т.п.), объекты постоянного и временного хранения автотранспорта |

| 1                                 | 2     | 3   | 4  | 5   |
|-----------------------------------|-------|---|--|---|
|                                   |       | элеваторы и продовольственные склады, за исключением железнодорожных перевалочных складов   |  |   |
| Складские площадки                | 6.9.1 | Временное хранение, распределение и перевалка грузов (за исключением хранения стратегических запасов) на открытом воздухе   | <p>Предельные размеры земельных участков определяются в соответствии с действующими нормативами*.</p> <p>Минимальный отступ от границы земельного участка определяется в соответствии с действующими нормативами*.</p> <p>Минимальный отступ от красной линии до линии застройки определяется в соответствии с действующими нормативами*.</p> <p>Максимальный процент застройки в границах земельного участка – 60%</p>                    | Объекты инженерной и коммунальной инфраструктуры (Объекты водоснабжения, теплоснабжения, газоснабжения, водоотведения, слаботочных сетей, объекты связи, объекты электроэнергетики и т.п.)  |
| Обслуживание перевозок пассажиров | 7.2.2 | Размещение зданий и сооружений, предназначенных для обслуживания пассажиров, за исключением объектов капитального строительства, размещение которых предусмотрено содержанием вида разрешенного использования с кодом 7.6 | <p>Предельные размеры земельных участков определяются в соответствии с действующими нормативами*.</p> <p>Минимальный отступ от границы земельного участка определяется в соответствии с действующими нормативами*.</p> <p>Минимальный отступ от красной линии до линии застройки определяется в соответствии с действующими нормативами*.</p> <p>Максимальный процент застройки в границах земельного участка не подлежит установлению</p> | Объекты инженерной и коммунальной инфраструктуры (Объекты водоснабжения, теплоснабжения, газоснабжения, водоотведения, слаботочных сетей, объекты связи, объекты электроэнергетики и т.п.), объекты постоянного и временного хранения автотранспорта, если их размещение не причиняет вреда окружающей среде и санитарному благополучию |



| 1                                     | 2     | 3   | 4  | 5  |
|---------------------------------------|-------|---|--|--|
| Стоянки транспорта общего пользования | 7.2.3 | Размещение стоянок транспортных средств, осуществляющих перевозки людей по установленному маршруту  | <p>Предельные размеры земельных участков определяются в соответствии с действующими нормативами*.</p> <p>Минимальный отступ от границы земельного участка определяется в соответствии с действующими нормативами*.</p> <p>Минимальный отступ от красной линии до линии застройки определяется в соответствии с действующими нормативами*.</p> <p>Максимальный процент застройки в границах земельного участка не подлежит установлению</p> | Объекты инженерной и коммунальной инфраструктуры (Объекты водоснабжения, теплоснабжения, газоснабжения, водоотведения, слаботочных сетей, объекты связи, объекты электроэнергетики и т.п.) |
| Водный транспорт                      | 7.3   | Размещение искусственно созданных для судоходства внутренних водных путей, размещение объектов капитального строительства внутренних водных путей, размещение объектов капитального строительства морских портов, размещение объектов капитального строительства, в том числе морских и речных портов, причалов, пристаней, гидротехнических сооружений, навигационного оборудования и других объектов, необходимых для обеспечения судоходства и водных перевозок, заправки водного транспорта | <p>Предельные размеры земельных участков определяются в соответствии с действующими нормативами*.</p> <p>Минимальный отступ от границы земельного участка определяется в соответствии с действующими нормативами*.</p> <p>Предельное количество этажей (или предельная высота) не подлежит установлению.</p> <p>Максимальный процент застройки в границах земельного участка не подлежит установлению</p>                                  | Объекты инженерной и коммунальной инфраструктуры (Объекты водоснабжения, теплоснабжения, газоснабжения, водоотведения, слаботочных сетей, объекты связи, объекты электроэнергетики и т.п.) |
| Обеспечение внутреннего               | 8.3   | Размещение объектов капитального строительства, необходимых для   | Предельные размеры земельных участков определяются в   | Объекты инженерной и коммунальной инфраструктуры   |

| 1                                | 2     | 3  | 4   | 5  |
|----------------------------------|-------|--|---|--|
| правопорядка                     |       | подготовки и поддержания в готовности органов внутренних дел, Росгвардии и спасательных служб, в которых существует военизированная служба; размещение объектов гражданской обороны, за исключением объектов гражданской обороны, являющихся частями производственных зданий                   | соответствии с действующими нормативами*. Минимальный отступ от границы земельного участка определяется в соответствии с действующими нормативами*. Предельное количество этажей (или предельная высота) определяется в соответствии с действующими нормативами*. Максимальный процент застройки в границах земельного участка – 80%  | (Объекты водоснабжения, теплоснабжения, газоснабжения, водоотведения, слаботочных сетей, объекты связи, объекты электроэнергетики и т.п.), предприятия общественного питания, общежития, объекты постоянного и временного хранения автотранспорта, если их размещение не причиняет вреда окружающей среде и санитарному благополучию                                       |
| Санаторная деятельность          | 9.2.1 | Размещение санаториев, профилакториев, бальнеологических лечебниц, грязелечебниц, обеспечивающих оказание услуги по лечению и оздоровлению населения; обустройство лечебно-оздоровительных местностей (пляжи, бюветы, места добычи целебной грязи); размещение лечебно-оздоровительных лагерей | Предельные размеры земельных участков определяются в соответствии с действующими нормативами*. Минимальный отступ от границы земельного участка определяется в соответствии с действующими нормативами*. Предельное количество этажей (или предельная высота) определяется в соответствии с действующими нормативами*. Максимальный процент застройки в границах земельного участка – 30% | Объекты инженерной и коммунальной инфраструктуры (Объекты водоснабжения, теплоснабжения, газоснабжения, водоотведения, слаботочных сетей, объекты связи, объекты электроэнергетики и т.п.), предприятия общественного питания, объекты постоянного и временного хранения автотранспорта, если их размещение не причиняет вреда окружающей среде и санитарному благополучию |
| Историко-культурная деятельность | 9.3   | Сохранение и изучение объектов культурного наследия народов Российской Федерации (памятников истории и культуры), в том числе: объектов археологического наследия,   | Не распространяются   | -  |

| 1                                   | 2      | 3   | 4                   | 5  |
|-------------------------------------|--------|---|---------------------|--|
|                                     |        | достопримечательных мест, мест бытования исторических промыслов, производств и ремесел, исторических поселений, недействующих военных и гражданских захоронений, объектов культурного наследия, хозяйственная деятельность, являющаяся историческим промыслом или ремеслом, а также хозяйственная деятельность, обеспечивающая познавательный туризм  |                     |  |
| Общее пользование водными объектами | 11.1   | Использование земельных участков, примыкающих к водным объектам способами, необходимыми для осуществления общего водопользования (водопользования, осуществляемого гражданами для личных нужд, а также забор (изъятие) водных ресурсов для целей питьевого и хозяйственно-бытового водоснабжения, купание, использование маломерных судов, водных мотоциклов и других технических средств, предназначенных для отдыха на водных объектах, водопой, если соответствующие запреты не установлены законодательством) | Не распространяются | -  |
| Улично-дорожная сеть                | 12.0.1 | Размещение объектов улично-дорожной сети: автомобильных дорог, трамвайных путей и пешеходных тротуаров в границах населенных пунктов, пешеходных  | Не распространяются | Объекты инженерной и коммунальной инфраструктуры (Объекты водоснабжения, теплоснабжения, газоснабжения, водоотведения, |

| 1                                   | 2      | 3  | 4   | 5  |
|-------------------------------------|--------|--|---|--|
|                                     |        | переходов, бульваров, площадей, проездов, велодорожек и объектов велотранспортной и инженерной инфраструктуры;<br>размещение придорожных стоянок (парковок) транспортных средств в границах городских улиц и дорог, за исключением предусмотренных видами разрешенного использования с кодами 2.7.1, 4.9, 7.2.3, а также некапитальных сооружений, предназначенных для охраны транспортных средств |   | слаботочных сетей, объекты связи, объекты электроэнергетики и т.п.)  |
| Благоустройство территории          | 12.0.2 | Размещение декоративных, технических, планировочных, конструктивных устройств, элементов озеленения, различных видов оборудования и оформления, малых архитектурных форм, некапитальных нестационарных строений и сооружений, информационных щитов и указателей, применяемых как составные части благоустройства территории, общественных туалетов   | Не распространяются   | Объекты инженерной и коммунальной инфраструктуры (Объекты водоснабжения, теплоснабжения, газоснабжения, водоотведения, слаботочных сетей, объекты связи, объекты электроэнергетики и т.п.) |
| Земельные участки общего назначения | 13.0   | Земельные участки, являющиеся имуществом общего пользования и предназначенные для общего использования правообладателями земельных участков, расположенных в границах территории ведения гражданами садоводства или огородничества для собственных   | Предельные (минимальные и (или) максимальные) размеры земельных участков, предельные параметры разрешенного строительства, реконструкции объектов капитального строительства не подлежат установлению | Объекты инженерной и коммунальной инфраструктуры (Объекты водоснабжения, теплоснабжения, газоснабжения, водоотведения, слаботочных сетей, объекты связи, объекты электроэнергетики и т.п.) |

| 1                      | 2    | 3   | 4  | 5  |
|------------------------|------|---|--|--|
|                        |      | нужд, и (или) для размещения объектов капитального строительства, относящихся к имуществу общего пользования  |  |  |
| Ведение огородничества | 13.1 | Осуществление отдыха и (или) выращивания гражданами для собственных нужд сельскохозяйственных культур; размещение хозяйственных построек, не являющихся объектами недвижимости, предназначенных для хранения инвентаря и урожая сельскохозяйственных культур                                | Предельные (минимальные и (или) максимальные) размеры земельных участков, предельные параметры разрешенного строительства, реконструкции объектов капитального строительства не подлежат установлению  | Объекты инженерной и коммунальной инфраструктуры (Объекты водоснабжения, теплоснабжения, газоснабжения, водоотведения, слаботочных сетей, объекты связи, объекты электроэнергетики и т.п.) |
| Ведение садоводства    | 13.2 | Осуществление отдыха и (или) выращивания гражданами для собственных нужд сельскохозяйственных культур; размещение для собственных нужд садового дома, жилого дома, указанного в описании вида разрешенного использования с кодом 2.1, хозяйственных построек и гаражей для собственных нужд | Предельные размеры земельных участков:<br>минимальный - 400 кв.м.;<br>максимальный - 3000 кв.м.<br>Минимальный отступ от границы земельного участка – 3 м.<br>Предельное количество этажей (или предельная высота) - 3 надземных этажа.<br>Максимальный процент застройки в границах земельного участка - 40 % | Объекты инженерной и коммунальной инфраструктуры (Объекты водоснабжения, теплоснабжения, газоснабжения, водоотведения, слаботочных сетей, объекты связи, объекты электроэнергетики и т.п.) |

## ТЕРРИТОРИАЛЬНАЯ ЗОНА «ОУ» - ЗОНА ОБРАЗОВАНИЯ И ПРОСВЕЩЕНИЯ

### Основные виды и параметры разрешенного строительства, реконструкции объектов капитального строительства

| Виды разрешенного использования                   |       |   |  | Вспомогательные виды разрешенного использования  |
|---|-------|---|--|--|
| Наименование                                      | Код   | Описание  | Предельные (минимальные и (или) максимальные) размеры земельных участков и предельные параметры разрешенного строительства, реконструкции объектов капитального строительства  | перечень объектов  |
| 1   | 2     | 3   | 4  | 5  |
| Предоставление коммунальных услуг                 | 3.1.1 | Размещение зданий и сооружений, обеспечивающих поставку воды, тепла, электричества, газа, отвод канализационных стоков, очистку и уборку объектов недвижимости (котельных, водозаборов, очистных сооружений, насосных станций, водопроводов, линий электропередач, трансформаторных подстанций, газопроводов, линий связи, телефонных станций, канализаций, стоянок, гаражей и мастерских для обслуживания уборочной и аварийной техники, сооружений, необходимых для сбора и плавки снега) | Предельные (минимальные и (или) максимальные) размеры земельных участков, предельные параметры разрешенного строительства, реконструкции объектов капитального строительства определяются в соответствии с действующими нормативами* | -  |
| Дошкольное, начальное и среднее общее образование | 3.5.1 | Размещение объектов капитального строительства, предназначенных для просвещения, дошкольного, начального и среднего общего  | Предельные размеры земельных участков определяются в соответствии с действующими нормативами*.   | Объекты инженерной и коммунальной инфраструктуры (Объекты водоснабжения, теплоснабжения, |

| 1   | 2     | 3  | 4  | 5   |
|---|-------|--|--|---|
|   |       | образования (детские ясли, детские сады, школы, лицеи, гимназии, художественные, музыкальные школы, образовательные кружки и иные организации, осуществляющие деятельность по воспитанию, образованию и просвещению), в том числе зданий, спортивных сооружений, предназначенных для занятия обучающихся физической культурой и спортом  | Минимальный отступ от границы земельного участка определяется в соответствии с действующими нормативами*.<br>Предельное количество этажей (или предельная высота) определяется в соответствии с действующими нормативами*.<br>Максимальный процент застройки в границах земельного участка – 40%   | газоснабжения, водоотведения, слаботочных сетей, объекты связи, объекты электроэнергетики и т.п.), общежития  |
| Среднее и высшее профессиональное образование | 3.5.2 | Размещение объектов капитального строительства, предназначенных для профессионального образования и просвещения (профессиональные технические училища, колледжи, художественные, музыкальные училища, общества знаний, институты, университеты, организации по переподготовке и повышению квалификации специалистов и иные организации, осуществляющие деятельность по образованию и просвещению), в том числе зданий, спортивных сооружений, предназначенных для занятия обучающихся физической культурой и спортом | Предельные размеры земельных участков определяются в соответствии с действующими нормативами*.<br>Минимальный отступ от границы земельного участка определяется в соответствии с действующими нормативами*.<br>Предельное количество этажей (или предельная высота) определяется в соответствии с действующими нормативами*.<br>Максимальный процент застройки в границах земельного участка – 40% | Объекты инженерной и коммунальной инфраструктуры (Объекты водоснабжения, теплоснабжения, газоснабжения, водоотведения, слаботочных сетей, объекты связи, объекты электроэнергетики и т.п.), общежития, мастерские, лаборатории, выставочные залы, предприятия общественного питания объекты постоянного и временного хранения автотранспорта, если их размещение не причиняет вреда окружающей среде и санитарному благополучию |
| Осуществление религиозных обрядов             | 3.7.1 | Размещение зданий и сооружений, предназначенных для совершения религиозных обрядов и церемоний (в том числе церкви, соборы, храмы,   | Предельные размеры земельных участков определяются в соответствии с действующими нормативами*.   | Объекты инженерной и коммунальной инфраструктуры (Объекты водоснабжения, теплоснабжения,  |

| 1  | 2     | 3  | 4  | 5  |
|--|-------|--|--|--|
|  |       | часовни, мечети, молельные дома, синагоги)   | Минимальный отступ от границы земельного участка определяется в соответствии с действующими нормативами*.<br>Предельное количество этажей (или предельная высота) определяется в соответствии с действующими нормативами*.<br>Максимальный процент застройки в границах земельного участка – 75%   | газоснабжения, водоотведения, слаботочных сетей, объекты связи, объекты электроэнергетики и т.п.)  |
| Обеспечение занятий спортом в помещениях | 5.1.2 | Размещение спортивных клубов, спортивных залов, бассейнов, физкультурно-оздоровительных комплексов в зданиях и сооружениях                     | Предельные размеры земельных участков определяются в соответствии с действующими нормативами*.<br>Минимальный отступ от границы земельного участка определяется в соответствии с действующими нормативами*.<br>Предельное количество этажей (или предельная высота) определяется в соответствии с действующими нормативами*.<br>Максимальный процент застройки в границах земельного участка – 80% | Объекты инженерной и коммунальной инфраструктуры (Объекты водоснабжения, теплоснабжения, газоснабжения, водоотведения, слаботочных сетей, объекты связи, объекты электроэнергетики и т.п.), предприятия общественного питания, объекты постоянного и временного хранения автотранспорта, если их размещение не причиняет вреда окружающей среде и санитарному благополучию |
| Площадки для занятий спортом             | 5.1.3 | Размещение площадок для занятия спортом и физкультурой на открытом воздухе (физкультурные площадки, беговые дорожки, поля для спортивной игры) | Предельные размеры земельных участков определяются в соответствии с действующими нормативами*.<br>Минимальный отступ от границы земельного участка определяется в соответствии с действующими нормативами*.  | Объекты инженерной и коммунальной инфраструктуры (Объекты водоснабжения, теплоснабжения, газоснабжения, водоотведения, слаботочных сетей, объекты связи, объекты электроэнергетики и т.п.),  |



| 1 | 2 | 3 | 4  | 5  |
|---|---|---|--|--|
|   |   |   | <p>Предельное количество этажей (или предельная высота) определяется в соответствии с действующими нормативами*.</p> <p>Максимальный процент застройки в границах земельного участка – 60%.</p> <p>Расстояния от границы жилой застройки до открытых физкультурно-оздоровительных сооружений открытого типа должны составлять:</p> <p>со стационарными трибунами вместимостью свыше 500 мест – 300 м;</p> <p>со стационарными трибунами вместимостью от 100 до 500 мест – 100 м;</p> <p>со стационарными трибунами вместимостью до 100 мест – 50 м</p> | <p>объекты постоянного и временного хранения автотранспорта, если их размещение не причиняет вреда окружающей среде и санитарному благополучию</p> |

**Условно разрешенные виды и параметры разрешенного строительства, реконструкции объектов капитального строительства**

| Виды разрешенного использования |       |   |   | Вспомогательные виды разрешенного использования  |
|---------------------------------|-------|---|---|--|
| Наименование                    | Код   | Описание  | Предельные (минимальные и (или) максимальные) размеры земельных участков и предельные параметры разрешенного строительства, реконструкции объектов капитального строительства | перечень объектов                                |
| 1                               | 2     | 3   | 4   | 5  |
| Обеспечение спортивно-          | 5.1.1 | Размещение спортивно-зрелищных зданий и сооружений, имеющих | Предельные размеры земельных участков определяются в  | Объекты инженерной и коммунальной инфраструктуры |

| 1  | 2     | 3  | 4  | 5   |
|--|-------|--|--|---|
| зрелищных мероприятий                      |       | специальные места для зрителей от 500 мест (стадионов, дворцов спорта, ледовых дворцов, ипподромов)  | соответствии с действующими нормативами*. Минимальный отступ от границы земельного участка определяется в соответствии с действующими нормативами*. Предельное количество этажей (или предельная высота) определяется в соответствии с действующими нормативами*. Максимальный процент застройки в границах земельного участка – 80%   | (Объекты водоснабжения, теплоснабжения, газоснабжения, водоотведения, слаботочных сетей, объекты связи, объекты электроэнергетики и т.п.) объекты постоянного и временного хранения автотранспорта, объекты общественного питания   |
| Оборудованные площадки для занятий спортом | 5.1.4 | Размещение сооружений для занятия спортом и физкультурой на открытом воздухе (теннисные корты, автодромы, мотодромы, трамплины, спортивные стрельбища) | Предельные размеры земельных участков определяются в соответствии с действующими нормативами*. Минимальный отступ от границы земельного участка определяется в соответствии с действующими нормативами*. Предельное количество этажей (или предельная высота) определяется в соответствии с действующими нормативами*. Максимальный процент застройки в границах земельного участка – 60%. | Объекты инженерной и коммунальной инфраструктуры (Объекты водоснабжения, теплоснабжения, газоснабжения, водоотведения, слаботочных сетей, объекты связи, объекты электроэнергетики и т.п.), объекты постоянного и временного хранения автотранспорта, объекты общественного питания |
| Спортивные базы                            | 5.1.7 | Размещение спортивных баз и лагерей, в которых осуществляется спортивная подготовка длительно проживающих в них лиц                                    | Предельные размеры земельных участков определяются в соответствии с действующими нормативами*. Минимальный отступ от границы земельного участка определяется в соответствии с действующими   | Объекты инженерной и коммунальной инфраструктуры (Объекты водоснабжения, теплоснабжения, газоснабжения, водоотведения, слаботочных сетей, объекты связи, объекты  |

| 1                          | 2      | 3  | 4  | 5   |
|----------------------------|--------|--|--|---|
|                            |        |  | <p>нормативами*.</p> <p>Предельное количество этажей (или предельная высота) определяется в соответствии с действующими нормативами*.</p> <p>Максимальный процент застройки в границах земельного участка – 80%.</p> | <p>электроэнергетики и т.п.), спортивные площадки, общежития, объекты постоянного и временного хранения автотранспорта</p>  |
| Улично-дорожная сеть       | 12.0.1 | <p>Размещение объектов улично-дорожной сети: автомобильных дорог, трамвайных путей и пешеходных тротуаров в границах населенных пунктов, пешеходных переходов, бульваров, площадей, проездов, велодорожек и объектов велотранспортной и инженерной инфраструктуры;</p> <p>размещение придорожных стоянок (парковок) транспортных средств в границах городских улиц и дорог, за исключением предусмотренных видами разрешенного использования с кодами 2.7.1, 4.9, 7.2.3, а также некапитальных сооружений, предназначенных для охраны транспортных средств</p> | Не распространяются  | <p>Объекты инженерной и коммунальной инфраструктуры (Объекты водоснабжения, теплоснабжения, газоснабжения, водоотведения, слаботочных сетей, объекты связи, объекты электроэнергетики и т.п.)</p> |
| Благоустройство территории | 12.0.2 | <p>Размещение декоративных, технических, планировочных, конструктивных устройств, элементов озеленения, различных видов оборудования и оформления, малых архитектурных форм, некапитальных нестационарных строений и сооружений,</p>   | Не распространяются  | <p>Объекты инженерной и коммунальной инфраструктуры (Объекты водоснабжения, теплоснабжения, газоснабжения, водоотведения, слаботочных сетей, объекты связи, объекты электроэнергетики и т.п.)</p> |

| 1 | 2 | 3  | 4 | 5 |
|---|---|--|---|---|
|   |   | информационных щитов и указателей, применяемых как составные части благоустройства территории, общественных туалетов |   |   |

## ТЕРРИТОРИАЛЬНАЯ ЗОНА «ПР» - ПРОИЗВОДСТВЕННАЯ ЗОНА

### Основные виды и параметры разрешенного строительства, реконструкции объектов капитального строительства

| Виды разрешенного использования |       |  |  | Вспомогательные виды разрешенного использования  |
|---------------------------------|-------|--|--|--|
| Наименование                    | Код   | Описание   | Предельные (минимальные и (или) максимальные) размеры земельных участков и предельные параметры разрешенного строительства, реконструкции объектов капитального строительства  | перечень объектов  |
| 1                               | 2     | 3  | 4  | 5  |
| Хранение автотранспорта         | 2.7.1 | Размещение отдельно стоящих и пристроенных гаражей, в том числе подземных, предназначенных для хранения автотранспорта, в том числе с разделением на машино-места, за исключением гаражей, размещение которых предусмотрено содержанием видов разрешенного использования с кодами 2.7.2, 4.9 | Предельные размеры земельных участков определяются в соответствии с действующими нормативами*.<br>Минимальный отступ от границы земельного участка определяется в соответствии с действующими нормативами*.<br>Предельное количество этажей (или предельная высота) определяется в соответствии с действующими нормативами*.<br>Максимальный процент застройки в границах земельного участка – 80% | Объекты инженерной и коммунальной инфраструктуры (Объекты водоснабжения, теплоснабжения, газоснабжения, водоотведения, слаботочных сетей, объекты связи, объекты электроэнергетики и т.п.) |

| 1                                       | 2     | 3   | 4   | 5  |
|---|-------|---|---|--|
| Размещение гаражей для собственных нужд | 2.7.2 | Размещение для собственных нужд отдельно стоящих гаражей и (или) гаражей, блокированных общими стенами с другими гаражами в одном ряду, имеющих общие с ними крышу, фундамент и коммуникации  | <p>Предельные размеры земельных участков определяются в соответствии с действующими нормативами*.</p> <p>Минимальный отступ от границы земельного участка определяется в соответствии с действующими нормативами*.</p> <p>Предельное количество этажей (или предельная высота) определяется в соответствии с действующими нормативами*.</p> <p>Максимальный процент застройки в границах земельного участка – 80%</p> | Объекты инженерной и коммунальной инфраструктуры (Объекты водоснабжения, теплоснабжения, газоснабжения, водоотведения, слаботочных сетей, объекты связи, объекты электроэнергетики и т.п.) |
| Предоставление коммунальных услуг       | 3.1.1 | Размещение зданий и сооружений, обеспечивающих поставку воды, тепла, электричества, газа, отвод канализационных стоков, очистку и уборку объектов недвижимости (котельных, водозаборов, очистных сооружений, насосных станций, водопроводов, линий электропередач, трансформаторных подстанций, газопроводов, линий связи, телефонных станций, канализаций, стоянок, гаражей и мастерских для обслуживания уборочной и аварийной техники, сооружений, необходимых для сбора и плавки снега) | Предельные (минимальные и (или) максимальные) размеры земельных участков, предельные параметры разрешенного строительства, реконструкции объектов капитального строительства определяются в соответствии с действующими нормативами*  | -  |
| Административные здания организаций,    | 3.1.2 | Размещение зданий, предназначенных для приема физических и юридических лиц в  | Предельные размеры земельных участков определяются в соответствии с действующими  | Объекты инженерной и коммунальной инфраструктуры (Объекты водоснабжения,   |

| 1  | 2   | 3  | 4   | 5   |
|--|-----|--|---|---|
| обеспечивающих предоставление коммунальных услуг |     | связи с предоставлением им коммунальных услуг  | нормативами*. Минимальный отступ от границы земельного участка определяется в соответствии с действующими нормативами*. Предельное количество этажей (или предельная высота) определяется в соответствии с действующими нормативами*. Максимальный процент застройки в границах земельного участка – 80%  | теплоснабжения, газоснабжения, водоотведения, слаботочных сетей, объекты связи, объекты электроэнергетики и т.п.), объекты постоянного и временного хранения автотранспорта, если их размещение не причиняет вреда окружающей среде и санитарному благополучию  |
| Магазины   | 4.4 | Размещение объектов капитального строительства, предназначенных для продажи товаров, торговая площадь которых составляет до 5000 кв. м                               | Предельные размеры земельных участков определяются в соответствии с действующими нормативами*. Минимальный отступ от границы земельного участка определяется в соответствии с действующими нормативами*. Предельное количество этажей (или предельная высота) определяется в соответствии с действующими нормативами*. Максимальный процент застройки в границах земельного участка – 70%. Максимальный размер торговой площади-1500 кв.м | Объекты инженерной и коммунальной инфраструктуры (Объекты водоснабжения, теплоснабжения, газоснабжения, водоотведения, слаботочных сетей, объекты связи, объекты электроэнергетики и т.п.), объекты постоянного и временного хранения автотранспорта, если их размещение не причиняет вреда окружающей среде и санитарному благополучию |
| Служебные гаражи                                 | 4.9 | Размещение постоянных или временных гаражей, стоянок для хранения служебного автотранспорта, используемого в целях осуществления видов деятельности, предусмотренных | Предельные размеры земельных участков определяются в соответствии с действующими нормативами*. Минимальный отступ от границы земельного участка определяется в  | Объекты инженерной и коммунальной инфраструктуры (Объекты водоснабжения, теплоснабжения, газоснабжения, водоотведения, слаботочных сетей, объекты   |

| 1                             | 2       | 3   | 4  | 5  |
|-------------------------------|---------|---|--|--|
|                               |         | видами разрешенного использования с кодами 3.0, 4.0, а также для стоянки и хранения транспортных средств общего пользования, в том числе в депо                     | соответствии с действующими нормативами*.<br>Предельное количество этажей (или предельная высота) определяется в соответствии с действующими нормативами*.<br>Максимальный процент застройки в границах земельного участка – 80%   | связи, объекты электроэнергетики и т.п.)   |
| Заправка транспортных средств | 4.9.1.1 | Размещение автозаправочных станций; размещение магазинов сопутствующей торговли, зданий для организации общественного питания в качестве объектов дорожного сервиса | Предельные размеры земельных участков определяются в соответствии с действующими нормативами*.<br>Минимальный отступ от границы земельного участка определяется в соответствии с действующими нормативами*.<br>Предельное количество этажей (или предельная высота) определяется в соответствии с действующими нормативами*.<br>Максимальный процент застройки в границах земельного участка – 65% | Объекты инженерной и коммунальной инфраструктуры (Объекты водоснабжения, теплоснабжения, газоснабжения, водоотведения, слаботочных сетей, объекты связи, объекты электроэнергетики и т.п.) |
| Автомобильные мойки           | 4.9.1.3 | Размещение автомобильных моек, а также размещение магазинов сопутствующей торговли  | Предельные размеры земельных участков определяются в соответствии с действующими нормативами*.<br>Минимальный отступ от границы земельного участка определяется в соответствии с действующими нормативами*.<br>Предельное количество этажей (или предельная высота) определяется в соответствии с действующими   | Объекты инженерной и коммунальной инфраструктуры (Объекты водоснабжения, теплоснабжения, газоснабжения, водоотведения, слаботочных сетей, объекты связи, объекты электроэнергетики и т.п.) |

| 1                             | 2       | 3  | 4  | 5  |
|-------------------------------|---------|--|--|--|
|                               |         |  | нормативами*.<br>Максимальный процент застройки в границах земельного участка – 65%  |  |
| Ремонт автомобилей            | 4.9.1.4 | Размещение мастерских, предназначенных для ремонта и обслуживания автомобилей, и прочих объектов дорожного сервиса, а также размещение магазинов сопутствующей торговли      | Предельные размеры земельных участков определяются в соответствии с действующими нормативами*.<br>Минимальный отступ от границы земельного участка определяется в соответствии с действующими нормативами*.<br>Предельное количество этажей (или предельная высота) определяется в соответствии с действующими нормативами*.<br>Максимальный процент застройки в границах земельного участка – 65% | Объекты инженерной и коммунальной инфраструктуры (Объекты водоснабжения, теплоснабжения, газоснабжения, водоотведения, слаботочных сетей, объекты связи, объекты электроэнергетики и т.п.) |
| Производственная деятельность | 6.0     | Размещение объектов капитального строительства в целях добычи полезных ископаемых, их переработки, изготовления вещей промышленным способом                                  | Предельные размеры земельных участков не подлежат установлению.<br>Минимальный отступ от границы земельного участка не подлежит установлению.<br>Предельное количество этажей (или предельная высота) не подлежит установлению.<br>Максимальный процент застройки в границах земельного участка – 80%  | Объекты инженерной и коммунальной инфраструктуры (Объекты водоснабжения, теплоснабжения, газоснабжения, водоотведения, слаботочных сетей, объекты связи, объекты электроэнергетики и т.п.) |
| Пищевая промышленность        | 6.4     | Размещение объектов пищевой промышленности, по переработке сельскохозяйственной продукции способом, приводящим к их переработке в иную продукцию (консервирование, копчение, | Предельные размеры земельных участков определяются в соответствии с действующими нормативами*.<br>Минимальный отступ от границы земельного участка определяется в  | Объекты инженерной и коммунальной инфраструктуры (Объекты водоснабжения, теплоснабжения, газоснабжения, водоотведения, слаботочных сетей, объекты  |



| 1                           | 2   | 3   | 4  | 5  |
|-----------------------------|-----|---|--|--|
|                             |     | хлебопечение), в том числе для производства напитков, алкогольных напитков и табачных изделий   | соответствии с действующими нормативами*. Минимальный отступ от красной линии до линии застройки определяется в соответствии с действующими нормативами*. Максимальный процент застройки в границах земельного участка, включая основное строение и вспомогательные, в том числе хозяйственные сооружения определяется в соответствии с действующими нормативами*. Максимальный процент застройки в границах земельного участка – 80%  | связи, объекты электроэнергетики и т.п.), оптовые магазины, магазины, гостиницы, общественное питание, объекты постоянного и временного хранения автотранспорта, если их размещение не причиняет вреда окружающей среде и санитарному благополучию   |
| Строительная промышленность | 6.6 | Размещение объектов капитального строительства, предназначенных для производства: строительных материалов (кирпичей, пиломатериалов, цемента, крепежных материалов), бытового и строительного газового и сантехнического оборудования, лифтов и подъемников, столярной продукции, сборных домов или их частей и тому подобной продукции | Предельные размеры земельных участков определяются в соответствии с действующими нормативами*. Минимальный отступ от границы земельного участка определяется в соответствии с действующими нормативами*. Минимальный отступ от красной линии до линии застройки определяется в соответствии с действующими нормативами*. Максимальный процент застройки в границах земельного участка, включая основное строение и вспомогательные, в том числе хозяйственные сооружения определяется в соответствии с | Объекты инженерной и коммунальной инфраструктуры (Объекты водоснабжения, теплоснабжения, газоснабжения, водоотведения, слаботочных сетей, объекты связи, объекты электроэнергетики и т.п.), оптовые магазины, магазины, гостиницы, общественное питание, объекты постоянного и временного хранения автотранспорта, если их размещение не причиняет вреда окружающей среде и санитарному благополучию |

| 1          | 2   | 3   | 4   | 5  |
|------------|-----|---|---|--|
|            |     |   | действующими нормативами*. Максимальный процент застройки в границах земельного участка – 80%   |  |
| Энергетика | 6.7 | Размещение объектов гидроэнергетики, тепловых станций и других электростанций, размещение обслуживающих и вспомогательных для электростанций сооружений (золоотвалов, гидротехнических сооружений); размещение объектов электросетевого хозяйства, за исключением объектов энергетики, размещение которых предусмотрено содержанием вида разрешенного использования с кодом 3.1                               | Предельные размеры земельных участков определяются в соответствии с действующими нормативами*. Минимальный отступ от границы земельного участка определяется в соответствии с действующими нормативами*. Предельное количество этажей (или предельная высота) определяется в соответствии с действующими нормативами*. Максимальный процент застройки в границах земельного участка – 90% | Объекты инженерной и коммунальной инфраструктуры (Объекты водоснабжения, теплоснабжения, газоснабжения, водоотведения, слаботочных сетей, объекты связи, объекты электроэнергетики и т.п.) |
| Связь      | 6.8 | Размещение объектов связи, радиовещания, телевидения, включая воздушные радиорелейные, надземные и подземные кабельные линии связи, линии радиофикации, антенные поля, усилительные пункты на кабельных линиях связи, инфраструктуру спутниковой связи и телерадиовещания, за исключением объектов связи, размещение которых предусмотрено содержанием видов разрешенного использования с кодами 3.1.1, 3.2.3 | Предельные размеры земельных участков не подлежат установлению. Минимальный отступ от границы земельного участка не подлежит установлению. Предельное количество этажей (или предельная высота) не подлежит установлению. Максимальный процент застройки в границах земельного участка – 90%  | Объекты инженерной и коммунальной инфраструктуры (Объекты водоснабжения, теплоснабжения, газоснабжения, водоотведения, слаботочных сетей, объекты связи, объекты электроэнергетики и т.п.) |
| Склад      | 6.9 | Размещение сооружений, имеющих назначение по временному хранению, распределению и   | Предельные размеры земельных участков определяются в соответствии с действующими  | Объекты инженерной и коммунальной инфраструктуры (Объекты водоснабжения,   |

| 1                   | 2     | 3  | 4   | 5  |
|---------------------|-------|--|---|--|
|                     |       | перевалке грузов (за исключением хранения стратегических запасов), не являющихся частями производственных комплексов, на которых был создан груз: промышленные базы, склады, погрузочные терминалы и доки, нефтехранилища и нефтеналивные станции, газовые хранилища и обслуживающие их газоконденсатные и газоперекачивающие станции, элеваторы и продовольственные склады, за исключением железнодорожных перевалочных складов | нормативами*. Минимальный отступ от границы земельного участка определяется в соответствии с действующими нормативами*. Минимальный отступ от красной линии до линии застройки определяется в соответствии с действующими нормативами*. Максимальный процент застройки в границах земельного участка – 60%  | теплоснабжения, газоснабжения, водоотведения, слаботочных сетей, объекты связи, объекты электроэнергетики и т.п.), объекты постоянного и временного хранения автотранспорта                |
| Складские площадки  | 6.9.1 | Временное хранение, распределение и перевалка грузов (за исключением хранения стратегических запасов) на открытом воздухе  | Предельные размеры земельных участков определяются в соответствии с действующими нормативами*. Минимальный отступ от границы земельного участка определяется в соответствии с действующими нормативами*. Минимальный отступ от красной линии до линии застройки определяется в соответствии с действующими нормативами*. Максимальный процент застройки в границах земельного участка – 60% | Объекты инженерной и коммунальной инфраструктуры (Объекты водоснабжения, теплоснабжения, газоснабжения, водоотведения, слаботочных сетей, объекты связи, объекты электроэнергетики и т.п.) |
| Заготовка древесины | 10.1  | Рубка лесных насаждений, выросших в природных условиях, в том числе гражданами для собственных нужд,   | Предельные (минимальные и (или) максимальные) размеры земельных участков, предельные параметры  | Объекты инженерной и коммунальной инфраструктуры (Объекты водоснабжения,   |

| 1                          | 2      | 3  | 4  | 5  |
|----------------------------|--------|--|--|--|
|                            |        | частичная переработка, хранение и вывоз древесины, создание лесных дорог, размещение сооружений, необходимых для обработки и хранения древесины (лесных складов, лесопилен), охрана и восстановление лесов   | разрешенного строительства, реконструкции объектов капитального строительства не подлежат установлению | теплоснабжения, газоснабжения, водоотведения, слаботочных сетей, объекты связи, объекты электроэнергетики и т.п.)  |
| Улично-дорожная сеть       | 12.0.1 | Размещение объектов улично-дорожной сети: автомобильных дорог, трамвайных путей и пешеходных тротуаров в границах населенных пунктов, пешеходных переходов, бульваров, площадей, проездов, велодорожек и объектов велотранспортной и инженерной инфраструктуры; размещение придорожных стоянок (парковок) транспортных средств в границах городских улиц и дорог, за исключением предусмотренных видами разрешенного использования с кодами 2.7.1, 4.9, 7.2.3, а также некапитальных сооружений, предназначенных для охраны транспортных средств | Не распространяются  | Объекты инженерной и коммунальной инфраструктуры (Объекты водоснабжения, теплоснабжения, газоснабжения, водоотведения, слаботочных сетей, объекты связи, объекты электроэнергетики и т.п.) |
| Благоустройство территории | 12.0.2 | Размещение декоративных, технических, планировочных, конструктивных устройств, элементов озеленения, различных видов оборудования и оформления, малых архитектурных форм, некапитальных нестационарных строений и сооружений,  | Не распространяются  | Объекты инженерной и коммунальной инфраструктуры (Объекты водоснабжения, теплоснабжения, газоснабжения, водоотведения, слаботочных сетей, объекты связи, объекты электроэнергетики и т.п.) |

| 1 | 2 | 3  | 4 | 5 |
|---|---|--|---|---|
|   |   | информационных щитов и указателей, применяемых как составные части благоустройства территории, общественных туалетов |   |   |

**Условно разрешенные виды и параметры разрешенного строительства, реконструкции объектов капитального строительства**

| Виды разрешенного использования |     |  |   | Вспомогательные виды разрешенного использования  |
|---------------------------------|-----|--|---|--|
| Наименование                    | Код | Описание   | Предельные (минимальные и (или) максимальные) размеры земельных участков и предельные параметры разрешенного строительства, реконструкции объектов капитального строительства   | перечень объектов  |
| 1                               | 2   | 3  | 4   | 5  |
| Скотоводство                    | 1.8 | Осуществление хозяйственной деятельности, в том числе на сельскохозяйственных угодьях, связанной с разведением сельскохозяйственных животных (крупного рогатого скота, овец, коз, лошадей, верблюдов, оленей); сенокошение, выпас сельскохозяйственных животных, производство кормов, размещение зданий, сооружений, используемых для содержания и разведения сельскохозяйственных животных; разведение племенных животных, производство и использование племенной продукции (материала) | Предельные размеры земельных участков:<br>минимальный – 300 кв.м.;<br>максимальный – 100 000 кв.м.<br>Минимальный отступ от границы земельного участка не подлежит установлению.<br>Предельное количество этажей (или предельная высота) - 1 надземный этаж.<br>Максимальный процент застройки в границах земельного участка - 40 % | Объекты инженерной и коммунальной инфраструктуры (Объекты водоснабжения, теплоснабжения, газоснабжения, водоотведения, слаботочных сетей, объекты связи, объекты электроэнергетики и т.п.) |

| 1            | 2    | 3  | 4  | 5  |
|--------------|------|--|--|--|
| Звероводство | 1.9  | Осуществление хозяйственной деятельности, связанной с разведением в неволе ценных пушных зверей;<br>размещение зданий, сооружений, используемых для содержания и разведения животных, производства, хранения и первичной переработки продукции;<br>разведение племенных животных, производство и использование племенной продукции (материала)                               | Предельные размеры земельных участков:<br>минимальный – 300 кв.м.;<br>максимальный – 100 000 кв.м.<br>Минимальный отступ от границы земельного участка не подлежит установлению.<br>Предельное количество этажей (или предельная высота):<br>1 надземный этаж;<br>от 1 до определяемого обоснованием для разведения кроликов.<br>Максимальный процент застройки в границах земельного участка - 40 % | Объекты инженерной и коммунальной инфраструктуры (Объекты водоснабжения, теплоснабжения, газоснабжения, водоотведения, слаботочных сетей, объекты связи, объекты электроэнергетики и т.п.) |
| Птицеводство | 1.10 | Осуществление хозяйственной деятельности, связанной с разведением домашних пород птиц, в том числе водоплавающих;<br>размещение зданий, сооружений, используемых для содержания и разведения животных, производства, хранения и первичной переработки продукции птицеводства;<br>разведение племенных животных, производство и использование племенной продукции (материала) | Предельные размеры земельных участков:<br>минимальный – 300 кв.м.;<br>максимальный – 100 000 кв.м.<br>Минимальный отступ от границы земельного участка не подлежит установлению.<br>Предельное количество этажей (или предельная высота):<br>1 надземный этаж;<br>от 1 до определяемого обоснованием для разведения птиц.<br>Максимальный процент застройки в границах земельного участка - 35 %     | Объекты инженерной и коммунальной инфраструктуры (Объекты водоснабжения, теплоснабжения, газоснабжения, водоотведения, слаботочных сетей, объекты связи, объекты электроэнергетики и т.п.) |
| Свиноводство | 1.11 | Осуществление хозяйственной деятельности, связанной с разведением свиней;<br>размещение зданий, сооружений, используемых для содержания и  | Предельные размеры земельных участков:<br>минимальный – 300 кв.м.;<br>максимальный – 100 000 кв.м.<br>Минимальный отступ от границы  | Объекты инженерной и коммунальной инфраструктуры (Объекты водоснабжения, теплоснабжения, газоснабжения, водоотведения,   |

| 1           | 2    | 3   | 4  | 5  |
|-------------|------|---|--|--|
|             |      | разведения животных, производства, хранения и первичной переработки продукции;<br>разведение племенных животных, производство и использование племенной продукции (материала)   | земельного участка не подлежит установлению.<br>Предельное количество этажей (или предельная высота):<br>1 надземный этаж;<br>от 1 до определяемого обоснованием для разведения свиней.<br>Максимальный процент застройки в границах земельного участка - 60 %   | слаботочных сетей, объекты связи, объекты электроэнергетики и т.п.)  |
| Рыбоводство | 1.13 | Осуществление хозяйственной деятельности, связанной с разведением и (или) содержанием, выращиванием объектов рыбоводства (аквакультуры);<br>размещение зданий, сооружений, оборудования, необходимых для осуществления рыбоводства (аквакультуры) | Предельные размеры земельных участков определяются в соответствии с действующими нормативами*.<br>Минимальный отступ от границы земельного участка не подлежит установлению.<br>Предельное количество этажей (или предельная высота) не подлежит установлению.<br>Максимальный процент застройки в границах земельного участка – 20% | Объекты инженерной и коммунальной инфраструктуры (Объекты водоснабжения, теплоснабжения, газоснабжения, водоотведения, слаботочных сетей, объекты связи, объекты электроэнергетики и т.п.) |

### ТЕРРИТОРИАЛЬНАЯ ЗОНА «ПК» - КОММУНАЛЬНАЯ ЗОНА

#### Основные виды и параметры разрешенного строительства, реконструкции объектов капитального строительства

| Виды разрешенного использования |     |          |  | Вспомогательные виды разрешенного использования |
|---------------------------------|-----|----------|--|---|
| Наименование                    | Код | Описание | Предельные (минимальные и (или) максимальные) размеры земельных участков и предельные параметры разрешенного строительства, реконструкции объектов | перечень объектов                               |

|   |       |  | капитального строительства  |  |
|---|-------|--|---|--|
| 1                                       | 2     | 3  | 4   | 5  |
| Хранение автотранспорта                 | 2.7.1 | Размещение отдельно стоящих и пристроенных гаражей, в том числе подземных, предназначенных для хранения автотранспорта, в том числе с разделением на машино-места, за исключением гаражей, размещение которых предусмотрено содержанием видов разрешенного использования с кодами 2.7.2, 4.9 | Предельные размеры земельных участков определяются в соответствии с действующими нормативами*. Минимальный отступ от границы земельного участка определяется в соответствии с действующими нормативами*. Предельное количество этажей (или предельная высота) определяется в соответствии с действующими нормативами*. Максимальный процент застройки в границах земельного участка – 80% | Объекты инженерной и коммунальной инфраструктуры (Объекты водоснабжения, теплоснабжения, газоснабжения, водоотведения, слаботочных сетей, объекты связи, объекты электроэнергетики и т.п.) |
| Размещение гаражей для собственных нужд | 2.7.2 | Размещение для собственных нужд отдельно стоящих гаражей и (или) гаражей, блокированных общими стенами с другими гаражами в одном ряду, имеющих общие с ними крышу, фундамент и коммуникации   | Предельные размеры земельных участков определяются в соответствии с действующими нормативами*. Минимальный отступ от границы земельного участка определяется в соответствии с действующими нормативами*. Предельное количество этажей (или предельная высота) определяется в соответствии с действующими нормативами*. Максимальный процент застройки в границах земельного участка – 80% | Объекты инженерной и коммунальной инфраструктуры (Объекты водоснабжения, теплоснабжения, газоснабжения, водоотведения, слаботочных сетей, объекты связи, объекты электроэнергетики и т.п.) |
| Предоставление коммунальных услуг       | 3.1.1 | Размещение зданий и сооружений, обеспечивающих поставку воды, тепла, электричества, газа, отвод канализационных стоков, очистку и  | Предельные (минимальные и (или) максимальные) размеры земельных участков, предельные параметры разрешенного строительства,  | -  |



| 1   | 2     | 3   | 4   | 5   |
|---|-------|---|---|---|
|   |       | уборку объектов недвижимости (котельных, водозаборов, очистных сооружений, насосных станций, водопроводов, линий электропередач, трансформаторных подстанций, газопроводов, линий связи, телефонных станций, канализаций, стоянок, гаражей и мастерских для обслуживания уборочной и аварийной техники, сооружений, необходимых для сбора и плавки снега) | реконструкции объектов капитального строительства определяются в соответствии с действующими нормативами*   |   |
| Административные здания организаций, обеспечивающих предоставление коммунальных услуг | 3.1.2 | Размещение зданий, предназначенных для приема физических и юридических лиц в связи с предоставлением им коммунальных услуг  | Предельные размеры земельных участков определяются в соответствии с действующими нормативами*. Минимальный отступ от границы земельного участка определяется в соответствии с действующими нормативами*. Предельное количество этажей (или предельная высота) определяется в соответствии с действующими нормативами*. Максимальный процент застройки в границах земельного участка – 80% | Объекты инженерной и коммунальной инфраструктуры (Объекты водоснабжения, теплоснабжения, газоснабжения, водоотведения, слаботочных сетей, объекты связи, объекты электроэнергетики и т.п.), объекты постоянного и временного хранения автотранспорта, если их размещение не причиняет вреда окружающей среде и санитарному благополучию |
| Бытовое обслуживание  | 3.3   | Размещение объектов капитального строительства, предназначенных для оказания населению или организациям бытовых услуг (мастерские мелкого ремонта, ателье, бани, парикмахерские, прачечные, химчистки, похоронные бюро)   | Предельные размеры земельных участков определяются в соответствии с действующими нормативами*. Минимальный отступ от границы земельного участка определяется в соответствии с действующими  | Объекты инженерной и коммунальной инфраструктуры (Объекты водоснабжения, теплоснабжения, газоснабжения, водоотведения, слаботочных сетей, объекты связи, объекты  |

| 1                                      | 2      | 3   | 4   | 5  |
|--|--------|---|---|--|
|  |        |   | <p>нормативами*.</p> <p>Предельное количество этажей (или предельная высота) определяется в соответствии с действующими нормативами*.</p> <p>Максимальный процент застройки в границах земельного участка – 80%</p>   | <p>электроэнергетики и т.п.), объекты постоянного и временного хранения автотранспорта, если их размещение не причиняет вреда окружающей среде и санитарному благополучию</p>  |
| Амбулаторное ветеринарное обслуживание | 3.10.1 | Размещение объектов капитального строительства, предназначенных для оказания ветеринарных услуг без содержания животных   | <p>Предельные размеры земельных участков определяются в соответствии с действующими нормативами*.</p> <p>Минимальный отступ от границы земельного участка определяется в соответствии с действующими нормативами*.</p> <p>Предельное количество этажей (или предельная высота) определяется в соответствии с действующими нормативами*.</p> <p>Максимальный процент застройки в границах земельного участка – 70%</p> | <p>Объекты инженерной и коммунальной инфраструктуры (Объекты водоснабжения, теплоснабжения, газоснабжения, водоотведения, слаботочных сетей, объекты связи, объекты электроэнергетики и т.п.), объекты постоянного и временного хранения автотранспорта, если их размещение не причиняет вреда окружающей среде и санитарному благополучию</p> |
| Приюты для животных                    | 3.10.2 | <p>Размещение объектов капитального строительства, предназначенных для оказания ветеринарных услуг в стационаре;</p> <p>размещение объектов капитального строительства, предназначенных для содержания, разведения животных, не являющихся сельскохозяйственными, под надзором человека, оказания услуг по содержанию и лечению бездомных животных;</p> | <p>Предельные размеры земельных участков определяются в соответствии с действующими нормативами*.</p> <p>Минимальный отступ от границы земельного участка определяется в соответствии с действующими нормативами*.</p> <p>Предельное количество этажей (или предельная высота) определяется в соответствии с действующими нормативами*.</p>   | <p>Объекты инженерной и коммунальной инфраструктуры (Объекты водоснабжения, теплоснабжения, газоснабжения, водоотведения, слаботочных сетей, объекты связи, объекты электроэнергетики и т.п.), объекты постоянного и временного хранения автотранспорта, если их размещение не причиняет вреда</p>   |

| 1  | 2   | 3   | 4  | 5   |
|--|-----|---|--|---|
|  |     | размещение объектов капитального строительства, предназначенных для организации гостиниц для животных   | Максимальный процент застройки в границах земельного участка – 70%   | окружающей среде и санитарному благополучию   |
| Объекты торговли (торговые центры, торгово-развлекательные центры (комплексы)) | 4.2 | Размещение объектов капитального строительства, общей площадью свыше 5000 кв. м с целью размещения одной или нескольких организаций, осуществляющих продажу товаров, и (или) оказание услуг в соответствии с содержанием видов разрешенного использования с кодами 4.5, 4.6, 4.8 - 4.8.2; размещение гаражей и (или) стоянок для автомобилей сотрудников и посетителей торгового центра | Предельные размеры земельных участков определяются в соответствии с действующими нормативами*. Минимальный отступ от границы земельного участка определяется в соответствии с действующими нормативами*. Предельное количество этажей (или предельная высота) определяется в соответствии с действующими нормативами*. Максимальный процент застройки в границах земельного участка – 70%. Минимальный размер торговой площади-1500 кв.м | Объекты инженерной и коммунальной инфраструктуры (Объекты водоснабжения, теплоснабжения, газоснабжения, водоотведения, слаботочных сетей, объекты связи, объекты электроэнергетики и т.п.), объекты постоянного и временного хранения автотранспорта, если их размещение не причиняет вреда окружающей среде и санитарному благополучию |
| Магазины   | 4.4 | Размещение объектов капитального строительства, предназначенных для продажи товаров, торговая площадь которых составляет до 5000 кв. м  | Предельные размеры земельных участков определяются в соответствии с действующими нормативами*. Минимальный отступ от границы земельного участка определяется в соответствии с действующими нормативами*. Предельное количество этажей (или предельная высота) определяется в соответствии с действующими нормативами*. Максимальный процент застройки в границах земельного участка – 70%.   | Объекты инженерной и коммунальной инфраструктуры (Объекты водоснабжения, теплоснабжения, газоснабжения, водоотведения, слаботочных сетей, объекты связи, объекты электроэнергетики и т.п.), объекты постоянного и временного хранения автотранспорта, если их размещение не причиняет вреда окружающей среде и санитарному благополучию |

| 1                             | 2       | 3  | 4  | 5  |
|-------------------------------|---------|--|--|--|
|                               |         |  | Максимальный размер торговой площади-1500 кв.м   |  |
| Служебные гаражи              | 4.9     | Размещение постоянных или временных гаражей, стоянок для хранения служебного автотранспорта, используемого в целях осуществления видов деятельности, предусмотренных видами разрешенного использования с кодами 3.0, 4.0, а также для стоянки и хранения транспортных средств общего пользования, в том числе в депо | Предельные размеры земельных участков определяются в соответствии с действующими нормативами*.<br>Минимальный отступ от границы земельного участка определяется в соответствии с действующими нормативами*.<br>Предельное количество этажей (или предельная высота) определяется в соответствии с действующими нормативами*.<br>Максимальный процент застройки в границах земельного участка – 80% | Объекты инженерной и коммунальной инфраструктуры (Объекты водоснабжения, теплоснабжения, газоснабжения, водоотведения, слаботочных сетей, объекты связи, объекты электроэнергетики и т.п.) |
| Заправка транспортных средств | 4.9.1.1 | Размещение автозаправочных станций; размещение магазинов сопутствующей торговли, зданий для организации общественного питания в качестве объектов дорожного сервиса  | Предельные размеры земельных участков определяются в соответствии с действующими нормативами*.<br>Минимальный отступ от границы земельного участка определяется в соответствии с действующими нормативами*.<br>Предельное количество этажей (или предельная высота) определяется в соответствии с действующими нормативами*.<br>Максимальный процент застройки в границах земельного участка – 65% | Объекты инженерной и коммунальной инфраструктуры (Объекты водоснабжения, теплоснабжения, газоснабжения, водоотведения, слаботочных сетей, объекты связи, объекты электроэнергетики и т.п.) |
| Обеспечение дорожного отдыха  | 4.9.1.2 | Размещение зданий для предоставления гостиничных услуг в качестве дорожного сервиса  | Предельные размеры земельных участков определяются в соответствии с действующими   | Объекты инженерной и коммунальной инфраструктуры (Объекты водоснабжения,   |

| 1                   | 2       | 3   | 4   | 5  |
|---------------------|---------|---|---|--|
|                     |         | (мотелей), а также размещение магазинов сопутствующей торговли, зданий для организации общественного питания в качестве объектов дорожного сервиса                      | <p>нормативами*.</p> <p>Минимальный отступ от границы земельного участка определяется в соответствии с действующими нормативами*.</p> <p>Предельное количество этажей (или предельная высота) определяется в соответствии с действующими нормативами*.</p> <p>Максимальный процент застройки в границах земельного участка – 65%</p>  | теплоснабжения, газоснабжения, водоотведения, слаботочных сетей, объекты связи, объекты электроэнергетики и т.п.)  |
| Автомобильные мойки | 4.9.1.3 | Размещение автомобильных моек, а также размещение магазинов сопутствующей торговли  | <p>Предельные размеры земельных участков определяются в соответствии с действующими нормативами*.</p> <p>Минимальный отступ от границы земельного участка определяется в соответствии с действующими нормативами*.</p> <p>Предельное количество этажей (или предельная высота) определяется в соответствии с действующими нормативами*.</p> <p>Максимальный процент застройки в границах земельного участка – 65%</p> | Объекты инженерной и коммунальной инфраструктуры (Объекты водоснабжения, теплоснабжения, газоснабжения, водоотведения, слаботочных сетей, объекты связи, объекты электроэнергетики и т.п.) |
| Ремонт автомобилей  | 4.9.1.4 | Размещение мастерских, предназначенных для ремонта и обслуживания автомобилей, и прочих объектов дорожного сервиса, а также размещение магазинов сопутствующей торговли | <p>Предельные размеры земельных участков определяются в соответствии с действующими нормативами*.</p> <p>Минимальный отступ от границы земельного участка определяется в соответствии с действующими нормативами*.</p>  | Объекты инженерной и коммунальной инфраструктуры (Объекты водоснабжения, теплоснабжения, газоснабжения, водоотведения, слаботочных сетей, объекты связи, объекты электроэнергетики и т.п.) |

| 1          | 2   | 3   | 4  | 5  |
|------------|-----|---|--|--|
|            |     |   | Предельное количество этажей (или предельная высота) определяется в соответствии с действующими нормативами*.<br>Максимальный процент застройки в границах земельного участка – 65%  |  |
| Энергетика | 6.7 | Размещение объектов гидроэнергетики, тепловых станций и других электростанций, размещение обслуживающих и вспомогательных для электростанций сооружений (золоотвалов, гидротехнических сооружений); размещение объектов электросетевого хозяйства, за исключением объектов энергетики, размещение которых предусмотрено содержанием вида разрешенного использования с кодом 3.1                               | Предельные размеры земельных участков определяются в соответствии с действующими нормативами*.<br>Минимальный отступ от границы земельного участка определяется в соответствии с действующими нормативами*.<br>Предельное количество этажей (или предельная высота) определяется в соответствии с действующими нормативами*.<br>Максимальный процент застройки в границах земельного участка – 90% | Объекты инженерной и коммунальной инфраструктуры (Объекты водоснабжения, теплоснабжения, газоснабжения, водоотведения, слаботочных сетей, объекты связи, объекты электроэнергетики и т.п.) |
| Связь      | 6.8 | Размещение объектов связи, радиовещания, телевидения, включая воздушные радиорелейные, надземные и подземные кабельные линии связи, линии радиофикации, антенные поля, усилительные пункты на кабельных линиях связи, инфраструктуру спутниковой связи и телерадиовещания, за исключением объектов связи, размещение которых предусмотрено содержанием видов разрешенного использования с кодами 3.1.1, 3.2.3 | Предельные размеры земельных участков не подлежат установлению.<br>Минимальный отступ от границы земельного участка не подлежит установлению.<br>Предельное количество этажей (или предельная высота) не подлежит установлению.<br>Максимальный процент застройки в границах земельного участка – 90%  | Объекты инженерной и коммунальной инфраструктуры (Объекты водоснабжения, теплоснабжения, газоснабжения, водоотведения, слаботочных сетей, объекты связи, объекты электроэнергетики и т.п.) |

| 1                  | 2     | 3  | 4   | 5  |
|--------------------|-------|--|---|--|
| Склад              | 6.9   | Размещение сооружений, имеющих назначение по временному хранению, распределению и перевалке грузов (за исключением хранения стратегических запасов), не являющихся частями производственных комплексов, на которых был создан груз: промышленные базы, склады, погрузочные терминалы и доки, нефтехранилища и нефтеналивные станции, газовые хранилища и обслуживающие их газоконденсатные и газоперекачивающие станции, элеваторы и продовольственные склады, за исключением железнодорожных перевалочных складов | Предельные размеры земельных участков определяются в соответствии с действующими нормативами*. Минимальный отступ от границы земельного участка определяется в соответствии с действующими нормативами*. Минимальный отступ от красной линии до линии застройки определяется в соответствии с действующими нормативами*. Максимальный процент застройки в границах земельного участка – 60% | Объекты инженерной и коммунальной инфраструктуры (Объекты водоснабжения, теплоснабжения, газоснабжения, водоотведения, слаботочных сетей, объекты связи, объекты электроэнергетики и т.п.), объекты постоянного и временного хранения автотранспорта |
| Складские площадки | 6.9.1 | Временное хранение, распределение и перевалка грузов (за исключением хранения стратегических запасов) на открытом воздухе  | Предельные размеры земельных участков определяются в соответствии с действующими нормативами*. Минимальный отступ от границы земельного участка определяется в соответствии с действующими нормативами*. Минимальный отступ от красной линии до линии застройки определяется в соответствии с действующими нормативами*. Максимальный процент застройки в границах земельного участка – 60% | Объекты инженерной и коммунальной инфраструктуры (Объекты водоснабжения, теплоснабжения, газоснабжения, водоотведения, слаботочных сетей, объекты связи, объекты электроэнергетики и т.п.)   |

| 1                                    | 2      | 3  | 4   | 5   |
|--------------------------------------|--------|--|---|---|
| Обеспечение внутреннего правопорядка | 8.3    | Размещение объектов капитального строительства, необходимых для подготовки и поддержания в готовности органов внутренних дел, Росгвардии и спасательных служб, в которых существует военизированная служба; размещение объектов гражданской обороны, за исключением объектов гражданской обороны, являющихся частями производственных зданий | Предельные размеры земельных участков определяются в соответствии с действующими нормативами*. Минимальный отступ от границы земельного участка определяется в соответствии с действующими нормативами*. Предельное количество этажей (или предельная высота) определяется в соответствии с действующими нормативами*. Максимальный процент застройки в границах земельного участка – 80% | Объекты инженерной и коммунальной инфраструктуры (Объекты водоснабжения, теплоснабжения, газоснабжения, водоотведения, слаботочных сетей, объекты связи, объекты электроэнергетики и т.п.), предприятия общественного питания, общежития, объекты постоянного и временного хранения автотранспорта, если их размещение не причиняет вреда окружающей среде и санитарному благополучию |
| Заготовка древесины                  | 10.1   | Рубка лесных насаждений, выросших в природных условиях, в том числе гражданами для собственных нужд, частичная переработка, хранение и вывоз древесины, создание лесных дорог, размещение сооружений, необходимых для обработки и хранения древесины (лесных складов, лесопилен), охрана и восстановление лесов                              | Предельные (минимальные и (или) максимальные) размеры земельных участков, предельные параметры разрешенного строительства, реконструкции объектов капитального строительства не подлежат установлению   | Объекты инженерной и коммунальной инфраструктуры (Объекты водоснабжения, теплоснабжения, газоснабжения, водоотведения, слаботочных сетей, объекты связи, объекты электроэнергетики и т.п.)  |
| Улично-дорожная сеть                 | 12.0.1 | Размещение объектов улично-дорожной сети: автомобильных дорог, трамвайных путей и пешеходных тротуаров в границах населенных пунктов, пешеходных переходов, бульваров, площадей, проездов, велодорожек и объектов велотранспортной и инженерной  | Не распространяются   | Объекты инженерной и коммунальной инфраструктуры (Объекты водоснабжения, теплоснабжения, газоснабжения, водоотведения, слаботочных сетей, объекты связи, объекты электроэнергетики и т.п.)  |



| 1                          | 2      | 3  | 4                   | 5  |
|----------------------------|--------|--|---------------------|--|
|                            |        | инфраструктуры;<br>размещение придорожных стоянок (парковок) транспортных средств в границах городских улиц и дорог, за исключением предусмотренных видами разрешенного использования с кодами 2.7.1, 4.9, 7.2.3, а также некапитальных сооружений, предназначенных для охраны транспортных средств  |                     |  |
| Благоустройство территории | 12.0.2 | Размещение декоративных, технических, планировочных, конструктивных устройств, элементов озеленения, различных видов оборудования и оформления, малых архитектурных форм, некапитальных нестационарных строений и сооружений, информационных щитов и указателей, применяемых как составные части благоустройства территории, общественных туалетов | Не распространяются | Объекты инженерной и коммунальной инфраструктуры (Объекты водоснабжения, теплоснабжения, газоснабжения, водоотведения, слаботочных сетей, объекты связи, объекты электроэнергетики и т.п.) |

**Условно разрешенные виды и параметры разрешенного строительства, реконструкции объектов капитального строительства**

| Виды разрешенного использования |     |          |   | Вспомогательные виды разрешенного использования |
|---------------------------------|-----|----------|---|---|
| Наименование                    | Код | Описание | Предельные (минимальные и (или) максимальные) размеры земельных участков и предельные параметры разрешенного строительства, реконструкции объектов капитального строительства | перечень объектов                               |
|                                 |     |          |   |   |

|   |   |   |   |   |
|---|---|---|---|---|
| 1 | 2 | 3 | 4 | 5 |
| - | - | - | - | - |

## ТЕРРИТОРИАЛЬНАЯ ЗОНА «ИВ» - ЗОНА ИСТОЧНИКОВ ВОДОСНАБЖЕНИЯ

### Основные виды и параметры разрешенного строительства, реконструкции объектов капитального строительства

| Виды разрешенного использования   |       |   |  | Вспомогательные виды разрешенного использования  |
|-----------------------------------|-------|---|--|--|
| Наименование                      | Код   | Описание  | Предельные (минимальные и (или) максимальные) размеры земельных участков и предельные параметры разрешенного строительства, реконструкции объектов капитального строительства  | перечень объектов                                |
| 1                                 | 2     | 3   | 4  | 5  |
| Предоставление коммунальных услуг | 3.1.1 | Размещение зданий и сооружений, обеспечивающих поставку воды, тепла, электричества, газа, отвод канализационных стоков, очистку и уборку объектов недвижимости (котельных, водозаборов, очистных сооружений, насосных станций, водопроводов, линий электропередач, трансформаторных подстанций, газопроводов, линий связи, телефонных станций, канализаций, стоянок, гаражей и мастерских для обслуживания уборочной и аварийной техники, сооружений, необходимых для сбора и плавки снега) | Предельные (минимальные и (или) максимальные) размеры земельных участков, предельные параметры разрешенного строительства, реконструкции объектов капитального строительства определяются в соответствии с действующими нормативами* | -  |
| Трубопроводный транспорт          | 7.5   | Размещение нефтепроводов, водопроводов, газопроводов и иных   | Предельные размеры земельных участков определяются в   | Объекты инженерной и коммунальной инфраструктуры |

| 1   | 2    | 3   | 4   | 5   |
|---|------|---|---|---|
|   |      | трубопроводов, а также иных зданий и сооружений, необходимых для эксплуатации названных трубопроводов   | соответствии с действующими нормативами*.<br>Минимальный отступ от границы земельного участка определяется в соответствии с действующими нормативами*.<br>Предельное количество этажей (или предельная высота) не подлежит установлению.<br>Максимальный процент застройки в границах земельного участка не подлежит установлению | (Объекты водоснабжения, теплоснабжения, газоснабжения, водоотведения, слаботочных сетей, объекты связи, объекты электроэнергетики и т.п.) |
| Общее пользование водными объектами       | 11.1 | Использование земельных участков, примыкающих к водным объектам способами, необходимыми для осуществления общего водопользования (водопользования, осуществляемого гражданами для личных нужд, а также забор (изъятие) водных ресурсов для целей питьевого и хозяйственно-бытового водоснабжения, купание, использование маломерных судов, водных мотоциклов и других технических средств, предназначенных для отдыха на водных объектах, водопой, если соответствующие запреты не установлены законодательством) | Не распространяются   | -   |
| Специальное пользование водными объектами | 11.2 | Использование земельных участков, примыкающих к водным объектам способами, необходимыми для специального водопользования  | Не распространяются   | -   |

| 1 | 2 | 3  | 4 | 5 |
|---|---|--|---|---|
|   |   | (забор водных ресурсов из поверхностных водных объектов, сброс сточных вод и (или) дренажных вод, проведение дноуглубительных, взрывных, буровых и других работ, связанных с изменением дна и берегов водных объектов) |   |   |

**Условно разрешенные виды и параметры разрешенного строительства, реконструкции объектов капитального строительства**

| Виды разрешенного использования |     |          |   | Вспомогательные виды разрешенного использования |
|---------------------------------|-----|----------|---|---|
| Наименование                    | Код | Описание | Предельные (минимальные и (или) максимальные) размеры земельных участков и предельные параметры разрешенного строительства, реконструкции объектов капитального строительства | перечень объектов                               |
| 1                               | 2   | 3        | 4   | 5   |
| -                               | -   | -        | -   | -   |

## ТЕРРИТОРИАЛЬНАЯ ЗОНА «ОЧ» - ЗОНА ОЧИСТНЫХ СООРУЖЕНИЙ ВОДООТВЕДЕНИЯ

### Основные виды и параметры разрешенного строительства, реконструкции объектов капитального строительства

| Виды разрешенного использования   |       |   |  | Вспомогательные виды разрешенного использования  |
|-----------------------------------|-------|---|--|--|
| Наименование                      | Код   | Описание  | Предельные (минимальные и (или) максимальные) размеры земельных участков и предельные параметры разрешенного строительства, реконструкции объектов капитального строительства  | перечень объектов  |
| 1                                 | 2     | 3   | 4  | 5  |
| Предоставление коммунальных услуг | 3.1.1 | Размещение зданий и сооружений, обеспечивающих поставку воды, тепла, электричества, газа, отвод канализационных стоков, очистку и уборку объектов недвижимости (котельных, водозаборов, очистных сооружений, насосных станций, водопроводов, линий электропередач, трансформаторных подстанций, газопроводов, линий связи, телефонных станций, канализаций, стоянок, гаражей и мастерских для обслуживания уборочной и аварийной техники, сооружений, необходимых для сбора и плавки снега) | Предельные (минимальные и (или) максимальные) размеры земельных участков, предельные параметры разрешенного строительства, реконструкции объектов капитального строительства определяются в соответствии с действующими нормативами* | -  |
| Трубопроводный транспорт          | 7.5   | Размещение нефтепроводов, водопроводов, газопроводов и иных трубопроводов, а также иных зданий и сооружений, необходимых для  | Предельные размеры земельных участков определяются в соответствии с действующими нормативами*.   | Объекты инженерной и коммунальной инфраструктуры (Объекты водоснабжения, теплоснабжения, |

| 1 | 2 | 3                                    | 4   | 5   |
|---|---|--------------------------------------|---|---|
|   |   | эксплуатации названных трубопроводов | <p>Минимальный отступ от границы земельного участка определяется в соответствии с действующими нормативами*.</p> <p>Предельное количество этажей (или предельная высота) не подлежит установлению.</p> <p>Максимальный процент застройки в границах земельного участка не подлежит установлению</p> | газоснабжения, водоотведения, слаботочных сетей, объекты связи, объекты электроэнергетики и т.п.) |

**Условно разрешенные виды и параметры разрешенного строительства, реконструкции объектов капитального строительства**

| Виды разрешенного использования |     |          |   | Вспомогательные виды разрешенного использования |
|---------------------------------|-----|----------|---|---|
| Наименование                    | Код | Описание | Предельные (минимальные и (или) максимальные) размеры земельных участков и предельные параметры разрешенного строительства, реконструкции объектов капитального строительства | перечень объектов                               |
| 1                               | 2   | 3        | 4   | 5   |
| -                               | -   | -        | -   | -   |

## ТЕРРИТОРИАЛЬНАЯ ЗОНА «СВ» - ЗОНА СВЯЗИ, РАДИОВЕЩАНИЯ, ТЕЛЕВИДЕНИЯ, ИНФОРМАТИКИ

### Основные виды и параметры разрешенного строительства, реконструкции объектов капитального строительства

| Виды разрешенного использования   |       |   |  | Вспомогательные виды разрешенного использования  |
|-----------------------------------|-------|---|--|--|
| Наименование                      | Код   | Описание  | Предельные (минимальные и (или) максимальные) размеры земельных участков и предельные параметры разрешенного строительства, реконструкции объектов капитального строительства  | перечень объектов                                |
| 1                                 | 2     | 3   | 4  | 5  |
| Предоставление коммунальных услуг | 3.1.1 | Размещение зданий и сооружений, обеспечивающих поставку воды, тепла, электричества, газа, отвод канализационных стоков, очистку и уборку объектов недвижимости (котельных, водозаборов, очистных сооружений, насосных станций, водопроводов, линий электропередач, трансформаторных подстанций, газопроводов, линий связи, телефонных станций, канализаций, стоянок, гаражей и мастерских для обслуживания уборочной и аварийной техники, сооружений, необходимых для сбора и плавки снега) | Предельные (минимальные и (или) максимальные) размеры земельных участков, предельные параметры разрешенного строительства, реконструкции объектов капитального строительства определяются в соответствии с действующими нормативами* | -  |
| Связь                             | 6.8   | Размещение объектов связи, радиовещания, телевидения, включая   | Предельные размеры земельных участков не подлежат установлению.  | Объекты инженерной и коммунальной инфраструктуры |

| 1 | 2 | 3   | 4  | 5   |
|---|---|---|--|---|
|   |   | воздушные радиорелейные, надземные и подземные кабельные линии связи, линии радиофикации, антенные поля, усилительные пункты на кабельных линиях связи, инфраструктуру спутниковой связи и телерадиовещания, за исключением объектов связи, размещение которых предусмотрено содержанием видов разрешенного использования с кодами 3.1.1, 3.2.3 | Минимальный отступ от границы земельного участка не подлежит установлению.<br>Предельное количество этажей (или предельная высота) не подлежит установлению.<br>Максимальный процент застройки в границах земельного участка – 90% | (Объекты водоснабжения, теплоснабжения, газоснабжения, водоотведения, слаботочных сетей, объекты связи, объекты электроэнергетики и т.п.) |

**Условно разрешенные виды и параметры разрешенного строительства, реконструкции объектов капитального строительства**

| Виды разрешенного использования |     |          |   | Вспомогательные виды разрешенного использования |
|---------------------------------|-----|----------|---|---|
| Наименование                    | Код | Описание | Предельные (минимальные и (или) максимальные) размеры земельных участков и предельные параметры разрешенного строительства, реконструкции объектов капитального строительства | перечень объектов                               |
| 1                               | 2   | 3        | 4   | 5   |
| -                               | -   | -        | -   | -   |



## ТЕРРИТОРИАЛЬНАЯ ЗОНА «ЭЛ» - ЗОНА ЭЛЕКТРОСНАБЖЕНИЯ

### Основные виды и параметры разрешенного строительства, реконструкции объектов капитального строительства

| Виды разрешенного использования   |       |   |  | Вспомогательные виды разрешенного использования  |
|-----------------------------------|-------|---|--|--|
| Наименование                      | Код   | Описание  | Предельные (минимальные и (или) максимальные) размеры земельных участков и предельные параметры разрешенного строительства, реконструкции объектов капитального строительства  | перечень объектов  |
| 1                                 | 2     | 3   | 4  | 5  |
| Предоставление коммунальных услуг | 3.1.1 | Размещение зданий и сооружений, обеспечивающих поставку воды, тепла, электричества, газа, отвод канализационных стоков, очистку и уборку объектов недвижимости (котельных, водозаборов, очистных сооружений, насосных станций, водопроводов, линий электропередач, трансформаторных подстанций, газопроводов, линий связи, телефонных станций, канализаций, стоянок, гаражей и мастерских для обслуживания уборочной и аварийной техники, сооружений, необходимых для сбора и плавки снега) | Предельные (минимальные и (или) максимальные) размеры земельных участков, предельные параметры разрешенного строительства, реконструкции объектов капитального строительства определяются в соответствии с действующими нормативами* | -  |
| Энергетика                        | 6.7   | Размещение объектов гидроэнергетики, тепловых станций и других электростанций, размещение обслуживающих и   | Предельные размеры земельных участков определяются в соответствии с действующими нормативами*.   | Объекты инженерной и коммунальной инфраструктуры (Объекты водоснабжения, теплоснабжения, |

| 1     | 2   | 3   | 4   | 5  |
|-------|-----|---|---|--|
|       |     | вспомогательных для электростанций сооружений (золоотвалов, гидротехнических сооружений); размещение объектов электросетевого хозяйства, за исключением объектов энергетики, размещение которых предусмотрено содержанием вида разрешенного использования с кодом 3.1   | Минимальный отступ от границы земельного участка определяется в соответствии с действующими нормативами*.<br>Предельное количество этажей (или предельная высота) определяется в соответствии с действующими нормативами*.<br>Максимальный процент застройки в границах земельного участка – 90%      | газоснабжения, водоотведения, слаботочных сетей, объекты связи, объекты электроэнергетики и т.п.)  |
| Связь | 6.8 | Размещение объектов связи, радиовещания, телевидения, включая воздушные радиорелейные, надземные и подземные кабельные линии связи, линии радиофикации, антенные поля, усилительные пункты на кабельных линиях связи, инфраструктуру спутниковой связи и телерадиовещания, за исключением объектов связи, размещение которых предусмотрено содержанием видов разрешенного использования с кодами 3.1.1, 3.2.3 | Предельные размеры земельных участков не подлежат установлению.<br>Минимальный отступ от границы земельного участка не подлежит установлению.<br>Предельное количество этажей (или предельная высота) не подлежит установлению.<br>Максимальный процент застройки в границах земельного участка – 90% | Объекты инженерной и коммунальной инфраструктуры (Объекты водоснабжения, теплоснабжения, газоснабжения, водоотведения, слаботочных сетей, объекты связи, объекты электроэнергетики и т.п.) |

**Условно разрешенные виды и параметры разрешенного строительства, реконструкции объектов капитального строительства**

| Виды разрешенного использования |     |          |   | Вспомогательные виды разрешенного использования |
|---------------------------------|-----|----------|---|---|
| Наименование                    | Код | Описание | Предельные (минимальные и (или) максимальные) размеры земельных участков и предельные параметры разрешенного строительства, реконструкции объектов капитального строительства | перечень объектов                               |
| 1                               | 2   | 3        | 4   | 5   |
| -                               | -   | -        | -   | -   |

**ТЕРРИТОРИАЛЬНАЯ ЗОНА «СН» - ЗОНА ОБЪЕКТОВ НАБЛЮДЕНИЙ ЗА СОСТОЯНИЕМ ОКРУЖАЮЩЕЙ СРЕДЫ**

**Основные виды и параметры разрешенного строительства, реконструкции объектов капитального строительства**

| Виды разрешенного использования   |       |  |   | Вспомогательные виды разрешенного использования |
|-----------------------------------|-------|--|---|---|
| Наименование                      | Код   | Описание   | Предельные (минимальные и (или) максимальные) размеры земельных участков и предельные параметры разрешенного строительства, реконструкции объектов капитального строительства | перечень объектов                               |
| 1                                 | 2     | 3  | 4   | 5   |
| Предоставление коммунальных услуг | 3.1.1 | Размещение зданий и сооружений, обеспечивающих поставку воды, тепла, электричества, газа, отвод канализационных стоков, очистку и уборку объектов недвижимости | Предельные (минимальные и (или) максимальные) размеры земельных участков, предельные параметры разрешенного строительства, реконструкции объектов                             | -   |

| 1   | 2     | 3   | 4   | 5  |
|---|-------|---|---|--|
|   |       | (котельных, водозаборов, очистных сооружений, насосных станций, водопроводов, линий электропередач, трансформаторных подстанций, газопроводов, линий связи, телефонных станций, канализаций, стоянок, гаражей и мастерских для обслуживания уборочной и аварийной техники, сооружений, необходимых для сбора и плавки снега)  | капитального строительства определяются в соответствии с действующими нормативами*  |  |
| Обеспечение деятельности в области гидрометеорологии и смежных с ней областях | 3.9.1 | Размещение объектов капитального строительства, предназначенных для наблюдений за физическими и химическими процессами, происходящими в окружающей среде, определения ее гидрометеорологических, агрометеорологических и гелиогеофизических характеристик, уровня загрязнения атмосферного воздуха, почв, водных объектов, в том числе по гидробиологическим показателям, и околоземного - космического пространства, зданий и сооружений, используемых в области гидрометеорологии и смежных с ней областях (доплеровские метеорологические радиолокаторы, гидрологические посты и другие) | Предельные (минимальные и (или) максимальные) размеры земельных участков, предельные параметры разрешенного строительства, реконструкции объектов капитального строительства не подлежат установлению | Объекты инженерной и коммунальной инфраструктуры (Объекты водоснабжения, теплоснабжения, газоснабжения, водоотведения, слаботочных сетей, объекты связи, объекты электроэнергетики и т.п.) |

**Условно разрешенные виды и параметры разрешенного строительства, реконструкции объектов  
капитального строительства**

| Виды разрешенного использования |     |          |   | Вспомогательные виды разрешенного использования |
|---------------------------------|-----|----------|---|---|
| Наименование                    | Код | Описание | Предельные (минимальные и (или) максимальные) размеры земельных участков и предельные параметры разрешенного строительства, реконструкции объектов капитального строительства | перечень объектов                               |
| 1                               | 2   | 3        | 4   | 5   |
| -                               | -   | -        | -   | -   |

**ТЕРРИТОРИАЛЬНАЯ ЗОНА «СХС» - ЗОНА САДОВОДСТВА**

**Основные виды и параметры разрешенного строительства, реконструкции объектов капитального  
строительства**

| Виды разрешенного использования |     |  |   | Вспомогательные виды разрешенного использования  |
|---------------------------------|-----|--|---|--|
| Наименование                    | Код | Описание   | Предельные (минимальные и (или) максимальные) размеры земельных участков и предельные параметры разрешенного строительства, реконструкции объектов капитального строительства                         | перечень объектов  |
| 1                               | 2   | 3  | 4   | 5  |
| Овощеводство                    | 1.3 | Осуществление хозяйственной деятельности на сельскохозяйственных угодьях, связанной с производством картофеля, листовых, плодовых, луковичных и бахчевых сельскохозяйственных культур, в том | Предельные (минимальные и (или) максимальные) размеры земельных участков, предельные параметры разрешенного строительства, реконструкции объектов капитального строительства не подлежат установлению | Объекты инженерной и коммунальной инфраструктуры (Объекты водоснабжения, теплоснабжения, газоснабжения, водоотведения, слаботочных сетей, объекты связи, объекты |

| 1                                 | 2     | 3   | 4  | 5   |
|-----------------------------------|-------|---|--|---|
|                                   |       | числе с использованием теплиц   |  | электроэнергетики и т.п.)   |
| Садоводство                       | 1.5   | Осуществление хозяйственной деятельности, в том числе на сельскохозяйственных угодьях, связанной с выращиванием многолетних плодовых и ягодных культур, винограда и иных многолетних культур  | Предельные (минимальные и (или) максимальные) размеры земельных участков, предельные параметры разрешенного строительства, реконструкции объектов капитального строительства не подлежат установлению                                      | -   |
| Предоставление коммунальных услуг | 3.1.1 | Размещение зданий и сооружений, обеспечивающих поставку воды, тепла, электричества, газа, отвод канализационных стоков, очистку и уборку объектов недвижимости (котельных, водозаборов, очистных сооружений, насосных станций, водопроводов, линий электропередач, трансформаторных подстанций, газопроводов, линий связи, телефонных станций, канализаций, стоянок, гаражей и мастерских для обслуживания уборочной и аварийной техники, сооружений, необходимых для сбора и плавки снега) | Предельные (минимальные и (или) максимальные) размеры земельных участков, предельные параметры разрешенного строительства, реконструкции объектов капитального строительства определяются в соответствии с действующими нормативами*       | -   |
| Магазины                          | 4.4   | Размещение объектов капитального строительства, предназначенных для продажи товаров, торговая площадь которых составляет до 5000 кв. м  | Предельные размеры земельных участков определяются в соответствии с действующими нормативами*. Минимальный отступ от границы земельного участка определяется в соответствии с действующими нормативами*. Предельное количество этажей (или | Объекты инженерной и коммунальной инфраструктуры (Объекты водоснабжения, теплоснабжения, газоснабжения, водоотведения, слаботочных сетей, объекты связи, объекты электроэнергетики и т.п.), объекты постоянного и |

| 1                                   | 2    | 3   | 4  | 5  |
|-------------------------------------|------|---|--|--|
|                                     |      |   | предельная высота) определяется в соответствии с действующими нормативами*. Максимальный процент застройки в границах земельного участка – 70%. Максимальный размер торговой площади-1500 кв.м   | временного хранения автотранспорта, если их размещение не причиняет вреда окружающей среде и санитарному благополучию  |
| Связь                               | 6.8  | Размещение объектов связи, радиовещания, телевидения, включая воздушные радиорелейные, надземные и подземные кабельные линии связи, линии радиофикации, антенные поля, усилительные пункты на кабельных линиях связи, инфраструктуру спутниковой связи и телерадиовещания, за исключением объектов связи, размещение которых предусмотрено содержанием видов разрешенного использования с кодами 3.1.1, 3.2.3 | Предельные размеры земельных участков не подлежат установлению. Минимальный отступ от границы земельного участка не подлежит установлению. Предельное количество этажей (или предельная высота) не подлежит установлению. Максимальный процент застройки в границах земельного участка – 90% | Объекты инженерной и коммунальной инфраструктуры (Объекты водоснабжения, теплоснабжения, газоснабжения, водоотведения, слаботочных сетей, объекты связи, объекты электроэнергетики и т.п.) |
| Земельные участки общего назначения | 13.0 | Земельные участки, являющиеся имуществом общего пользования и предназначенные для общего использования правообладателями земельных участков, расположенных в границах территории ведения гражданами садоводства или огородничества для собственных нужд, и (или) для размещения объектов капитального строительства, относящихся к имуществу общего пользования   | Предельные (минимальные и (или) максимальные) размеры земельных участков, предельные параметры разрешенного строительства, реконструкции объектов капитального строительства не подлежат установлению  | Объекты инженерной и коммунальной инфраструктуры (Объекты водоснабжения, теплоснабжения, газоснабжения, водоотведения, слаботочных сетей, объекты связи, объекты электроэнергетики и т.п.) |

| 1                      | 2    | 3   | 4  | 5  |
|------------------------|------|---|--|--|
| Ведение огородничества | 13.1 | Осуществление отдыха и (или) выращивания гражданами для собственных нужд сельскохозяйственных культур; размещение хозяйственных построек, не являющихся объектами недвижимости, предназначенных для хранения инвентаря и урожая сельскохозяйственных культур                                | Предельные (минимальные и (или) максимальные) размеры земельных участков, предельные параметры разрешенного строительства, реконструкции объектов капитального строительства не подлежат установлению  | Объекты инженерной и коммунальной инфраструктуры (Объекты водоснабжения, теплоснабжения, газоснабжения, водоотведения, слаботочных сетей, объекты связи, объекты электроэнергетики и т.п.) |
| Ведение садоводства    | 13.2 | Осуществление отдыха и (или) выращивания гражданами для собственных нужд сельскохозяйственных культур; размещение для собственных нужд садового дома, жилого дома, указанного в описании вида разрешенного использования с кодом 2.1, хозяйственных построек и гаражей для собственных нужд | Предельные размеры земельных участков:<br>минимальный - 400 кв.м.;<br>максимальный - 3000 кв.м.<br>Минимальный отступ от границы земельного участка – 3 м.<br>Предельное количество этажей (или предельная высота) - 3 надземных этажа.<br>Максимальный процент застройки в границах земельного участка - 40 % | Объекты инженерной и коммунальной инфраструктуры (Объекты водоснабжения, теплоснабжения, газоснабжения, водоотведения, слаботочных сетей, объекты связи, объекты электроэнергетики и т.п.) |

**Условно разрешенные виды и параметры разрешенного строительства, реконструкции объектов капитального строительства**

| Виды разрешенного использования |     |          |   | Вспомогательные виды разрешенного использования |
|---------------------------------|-----|----------|---|---|
| Наименование                    | Код | Описание | Предельные (минимальные и (или) максимальные) размеры земельных участков и предельные параметры разрешенного строительства, реконструкции объектов капитального строительства | перечень объектов                               |
| 1                               | 2   | 3        | 4   | 5   |
| -                               | -   | -        | -   | -   |



## ТЕРРИТОРИАЛЬНАЯ ЗОНА «СХП» - ЗОНА СЕЛЬСКОХОЗЯЙСТВЕННОГО ПРОИЗВОДСТВА

### Основные виды и параметры разрешенного строительства, реконструкции объектов капитального строительства

| Виды разрешенного использования                          |     |   |   | Вспомогательные виды разрешенного использования  |
|--|-----|---|---|--|
| Наименование   | Код | Описание  | Предельные (минимальные и (или) максимальные) размеры земельных участков и предельные параметры разрешенного строительства, реконструкции объектов капитального строительства   | перечень объектов  |
| 1  | 2   | 3   | 4   | 5  |
| Выращивание зерновых и иных сельскохозяйственных культур | 1.2 | Осуществление хозяйственной деятельности на сельскохозяйственных угодьях, связанной с производством зерновых, бобовых, кормовых, технических, масличных, эфиромасличных и иных сельскохозяйственных культур | Предельные размеры земельных участков:<br>минимальный - 10 000 кв.м.<br>максимальный – не подлежит установлению.<br>Минимальный отступ от границы земельного участка не подлежит установлению.<br>Предельное количество этажей (или предельная высота) не подлежит установлению.<br>Максимальный процент застройки в границах земельного участка не подлежит установлению | Объекты инженерной и коммунальной инфраструктуры (Объекты водоснабжения, теплоснабжения, газоснабжения, водоотведения, слаботочных сетей, объекты связи, объекты электроэнергетики и т.п.) |
| Овощеводство   | 1.3 | Осуществление хозяйственной деятельности на сельскохозяйственных угодьях, связанной с производством картофеля, листовых, плодовых, луковичных и бахчевых сельскохозяйственных культур, в том                | Предельные (минимальные и (или) максимальные) размеры земельных участков, предельные параметры разрешенного строительства, реконструкции объектов капитального строительства не подлежат установлению   | Объекты инженерной и коммунальной инфраструктуры (Объекты водоснабжения, теплоснабжения, газоснабжения, водоотведения, слаботочных сетей, объекты связи, объекты                           |

| 1  | 2   | 3   | 4   | 5   |
|--|-----|---|---|---|
|  |     | числе с использованием теплиц   |   | электроэнергетики и т.п.)   |
| Выращивание<br>тонирующих,<br>лекарственных,<br>цветочных<br>культур | 1.4 | Осуществление хозяйственной<br>деятельности, в том числе на<br>сельскохозяйственных угодьях,<br>связанной с производством чая,<br>лекарственных и цветочных культур   | Предельные (минимальные и (или)<br>максимальные) размеры земельных<br>участков, предельные параметры<br>разрешенного строительства,<br>реконструкции объектов<br>капитального строительства не<br>подлежат установлению   | Объекты инженерной и<br>коммунальной инфраструктуры<br>(Объекты водоснабжения,<br>теплоснабжения,<br>газоснабжения, водоотведения,<br>слаботочных сетей, объекты<br>связи, объекты<br>электроэнергетики и т.п.) |
| Садоводство  | 1.5 | Осуществление хозяйственной<br>деятельности, в том числе на<br>сельскохозяйственных угодьях,<br>связанной с выращиванием<br>многолетних плодовых и ягодных<br>культур, винограда и иных<br>многолетних культур  | Предельные (минимальные и (или)<br>максимальные) размеры земельных<br>участков, предельные параметры<br>разрешенного строительства,<br>реконструкции объектов<br>капитального строительства не<br>подлежат установлению   | -   |
| Скотоводство   | 1.8 | Осуществление хозяйственной<br>деятельности, в том числе на<br>сельскохозяйственных угодьях,<br>связанной с разведением<br>сельскохозяйственных животных<br>(крупного рогатого скота, овец, коз,<br>лошадей, верблюдов, оленей);<br>сенокошение, выпас<br>сельскохозяйственных животных,<br>производство кормов, размещение<br>зданий, сооружений, используемых<br>для содержания и разведения<br>сельскохозяйственных животных;<br>разведение племенных животных,<br>производство и использование<br>племенной продукции (материала) | Предельные размеры земельных<br>участков:<br>минимальный – 300 кв.м.;<br>максимальный – 100 000 кв.м.<br>Минимальный отступ от границы<br>земельного участка не подлежит<br>установлению.<br>Предельное количество этажей (или<br>предельная высота) - 1 надземный<br>этаж.<br>Максимальный процент застройки в<br>границах земельного участка - 40 % | Объекты инженерной и<br>коммунальной инфраструктуры<br>(Объекты водоснабжения,<br>теплоснабжения,<br>газоснабжения, водоотведения,<br>слаботочных сетей, объекты<br>связи, объекты<br>электроэнергетики и т.п.) |

| 1            | 2    | 3  | 4  | 5  |
|--------------|------|--|--|--|
| Звероводство | 1.9  | Осуществление хозяйственной деятельности, связанной с разведением в неволе ценных пушных зверей;<br>размещение зданий, сооружений, используемых для содержания и разведения животных, производства, хранения и первичной переработки продукции;<br>разведение племенных животных, производство и использование племенной продукции (материала)                               | Предельные размеры земельных участков:<br>минимальный – 300 кв.м.;<br>максимальный – 100 000 кв.м.<br>Минимальный отступ от границы земельного участка не подлежит установлению.<br>Предельное количество этажей (или предельная высота):<br>1 надземный этаж;<br>от 1 до определяемого обоснованием для разведения кроликов.<br>Максимальный процент застройки в границах земельного участка - 40 % | Объекты инженерной и коммунальной инфраструктуры (Объекты водоснабжения, теплоснабжения, газоснабжения, водоотведения, слаботочных сетей, объекты связи, объекты электроэнергетики и т.п.) |
| Птицеводство | 1.10 | Осуществление хозяйственной деятельности, связанной с разведением домашних пород птиц, в том числе водоплавающих;<br>размещение зданий, сооружений, используемых для содержания и разведения животных, производства, хранения и первичной переработки продукции птицеводства;<br>разведение племенных животных, производство и использование племенной продукции (материала) | Предельные размеры земельных участков:<br>минимальный – 300 кв.м.;<br>максимальный – 100 000 кв.м.<br>Минимальный отступ от границы земельного участка не подлежит установлению.<br>Предельное количество этажей (или предельная высота):<br>1 надземный этаж;<br>от 1 до определяемого обоснованием для разведения птиц.<br>Максимальный процент застройки в границах земельного участка - 35 %     | Объекты инженерной и коммунальной инфраструктуры (Объекты водоснабжения, теплоснабжения, газоснабжения, водоотведения, слаботочных сетей, объекты связи, объекты электроэнергетики и т.п.) |
| Свиноводство | 1.11 | Осуществление хозяйственной деятельности, связанной с разведением свиней;<br>размещение зданий, сооружений, используемых для содержания и  | Предельные размеры земельных участков:<br>минимальный – 300 кв.м.;<br>максимальный – 100 000 кв.м.<br>Минимальный отступ от границы  | Объекты инженерной и коммунальной инфраструктуры (Объекты водоснабжения, теплоснабжения, газоснабжения, водоотведения,   |

| 1            | 2    | 3  | 4   | 5  |
|--------------|------|--|---|--|
|              |      | разведения животных, производства, хранения и первичной переработки продукции;<br>разведение племенных животных, производство и использование племенной продукции (материала)  | земельного участка не подлежит установлению.<br>Предельное количество этажей (или предельная высота):<br>1 надземный этаж;<br>от 1 до определяемого обоснованием для разведения свиней.<br>Максимальный процент застройки в границах земельного участка - 60 %  | слаботочных сетей, объекты связи, объекты электроэнергетики и т.п.)  |
| Пчеловодство | 1.12 | Осуществление хозяйственной деятельности, в том числе на сельскохозяйственных угодьях, по разведению, содержанию и использованию пчел и иных полезных насекомых;<br>размещение ульев, иных объектов и оборудования, необходимого для пчеловодства и разведения иных полезных насекомых;<br>размещение сооружений, используемых для хранения и первичной переработки продукции пчеловодства | Предельные размеры земельных участков определяются в соответствии с действующими нормативами*.<br>Минимальный отступ от границы земельного участка – ульи с пчелами подлежат размещению на расстоянии не менее 3 метров от границ соседних земельных участков с направлением летков к середине участка пчеловода, или без ограничений по расстояниям, при условии отделения их от соседнего земельного участка глухим забором (или густым кустарником, или строением) высотой не менее двух метров.<br>Предельное количество этажей (или предельная высота) - 1 надземный этаж.<br>Максимальный процент застройки в границах земельного участка – 40% | Объекты инженерной и коммунальной инфраструктуры (Объекты водоснабжения, теплоснабжения, газоснабжения, водоотведения, слаботочных сетей, объекты связи, объекты электроэнергетики и т.п.) |
| Рыбоводство  | 1.13 | Осуществление хозяйственной деятельности, связанной с  | Предельные размеры земельных участков определяются в  | Объекты инженерной и коммунальной инфраструктуры   |

| 1  | 2    | 3  | 4   | 5  |
|--|------|--|---|--|
|  |      | разведением и (или) содержанием, выращиванием объектов рыбоводства (аквакультуры); размещение зданий, сооружений, оборудования, необходимых для осуществления рыбоводства (аквакультуры) | соответствии с действующими нормативами*. Минимальный отступ от границы земельного участка не подлежит установлению. Предельное количество этажей (или предельная высота) не подлежит установлению. Максимальный процент застройки в границах земельного участка – 20%  | (Объекты водоснабжения, теплоснабжения, газоснабжения, водоотведения, слаботочных сетей, объекты связи, объекты электроэнергетики и т.п.)  |
| Хранение и переработка сельскохозяйственной продукции    | 1.15 | Размещение зданий, сооружений, используемых для производства, хранения, первичной и глубокой переработки сельскохозяйственной продукции  | Предельные размеры земельных участков определяются в соответствии с действующими нормативами*. Минимальный отступ от границы земельного участка – не подлежит установлению. Предельное количество этажей (или предельная высота) не подлежит установлению. Максимальный процент застройки в границах земельного участка – 80% | Объекты инженерной и коммунальной инфраструктуры (Объекты водоснабжения, теплоснабжения, газоснабжения, водоотведения, слаботочных сетей, объекты связи, объекты электроэнергетики и т.п.) |
| Ведение личного подсобного хозяйства на полевых участках | 1.16 | Производство сельскохозяйственной продукции без права возведения объектов капитального строительства   | Предельные размеры земельных участков определяются в соответствии с действующими нормативами*. Минимальный отступ от границы земельного участка не подлежит установлению. Предельное количество этажей (или предельная высота) не подлежит установлению. Максимальный процент застройки в                                     | Объекты инженерной и коммунальной инфраструктуры (Объекты водоснабжения, теплоснабжения, газоснабжения, водоотведения, слаботочных сетей, объекты связи, объекты электроэнергетики и т.п.) |

| 1  | 2    | 3   | 4   | 5   |
|--|------|---|---|---|
|  |      |   | границах земельного участка не подлежит установлению  |   |
| Питомники                                      | 1.17 | Выращивание и реализация подраста деревьев и кустарников, используемых в сельском хозяйстве, а также иных сельскохозяйственных культур для получения рассады и семян; размещение сооружений, необходимых для указанных видов сельскохозяйственного производства | Предельные (минимальные и (или) максимальные) размеры земельных участков, предельные параметры разрешенного строительства, реконструкции объектов капитального строительства не подлежат установлению   | Объекты инженерной и коммунальной инфраструктуры (Объекты водоснабжения, теплоснабжения, газоснабжения, водоотведения, слаботочных сетей, объекты связи, объекты электроэнергетики и т.п.)  |
| Обеспечение сельскохозяйственного производства | 1.18 | Размещение машинно-транспортных и ремонтных станций, ангаров и гаражей для сельскохозяйственной техники, амбаров, водонапорных башен, трансформаторных станций и иного технического оборудования, используемого для ведения сельского хозяйства                 | Предельные размеры земельных участков определяются в соответствии с действующими нормативами*. Минимальный отступ от границы земельного участка не подлежит установлению. Предельное количество этажей (или предельная высота) не подлежит установлению. Максимальный процент застройки в границах земельного участка – 80% | Объекты инженерной и коммунальной инфраструктуры (Объекты водоснабжения, теплоснабжения, газоснабжения, водоотведения, слаботочных сетей, объекты связи, объекты электроэнергетики и т.п.), склады, объекты постоянного и временного хранения автотранспорта, предприятия общественного питания |
| Сенокошение                                    | 1.19 | Кошение трав, сбор и заготовка сена   | Предельные размеры земельных участков:<br>минимальный - 10 000 кв.м.;<br>максимальный – не подлежит установлению.<br>Минимальный отступ от границы земельного участка не подлежит установлению.<br>Предельное количество этажей (или предельная высота) не подлежит   | -   |

| 1                                   | 2     | 3  | 4  | 5  |
|-------------------------------------|-------|--|--|--|
|                                     |       |  | установлению.<br>Максимальный процент застройки в границах земельного участка не подлежит установлению   |  |
| Выпас сельскохозяйственных животных | 1.20  | Выпас сельскохозяйственных животных  | Предельные размеры земельных участков:<br>минимальный - 10 000 кв.м.;<br>максимальный – не подлежит установлению.<br>Минимальный отступ от границы земельного участка не подлежит установлению.<br>Предельное количество этажей (или предельная высота) не подлежит установлению.<br>Максимальный процент застройки в границах земельного участка не подлежит установлению | -  |
| Передвижное жилье                   | 2.4   | Размещение сооружений, пригодных к использованию в качестве жилья (палаточные городки, кемпинги, жилые вагончики, жилые прицепы) с возможностью подключения названных сооружений к инженерным сетям, находящимся на земельном участке или на земельных участках, имеющих инженерные сооружения, предназначенных для общего пользования | Предельные размеры земельных участков не подлежат установлению.<br>Минимальный отступ от границы земельного участка не подлежит установлению.<br>Предельное количество этажей (или предельная высота) - 3 надземных этажа.<br>Максимальный процент застройки в границах земельного участка не подлежит установлению  | Объекты инженерной и коммунальной инфраструктуры (Объекты водоснабжения, теплоснабжения, газоснабжения, водоотведения, слаботочных сетей, объекты связи, объекты электроэнергетики и т.п.) |
| Предоставление коммунальных услуг   | 3.1.1 | Размещение зданий и сооружений, обеспечивающих поставку воды, тепла, электричества, газа, отвод канализационных стоков, очистку и  | Предельные (минимальные и (или) максимальные) размеры земельных участков, предельные параметры разрешенного строительства,   | -  |

| 1     | 2   | 3   | 4  | 5   |
|-------|-----|---|--|---|
|       |     | уборку объектов недвижимости (котельных, водозаборов, очистных сооружений, насосных станций, водопроводов, линий электропередач, трансформаторных подстанций, газопроводов, линий связи, телефонных станций, канализаций, стоянок, гаражей и мастерских для обслуживания уборочной и аварийной техники, сооружений, необходимых для сбора и плавки снега)   | реконструкции объектов капитального строительства определяются в соответствии с действующими нормативами*  |   |
| Связь | 6.8 | Размещение объектов связи, радиовещания, телевидения, включая воздушные радиорелейные, надземные и подземные кабельные линии связи, линии радиофикации, антенные поля, усилительные пункты на кабельных линиях связи, инфраструктуру спутниковой связи и телерадиовещания, за исключением объектов связи, размещение которых предусмотрено содержанием видов разрешенного использования с кодами 3.1.1, 3.2.3 | Предельные размеры земельных участков не подлежат установлению. Минимальный отступ от границы земельного участка не подлежит установлению. Предельное количество этажей (или предельная высота) не подлежит установлению. Максимальный процент застройки в границах земельного участка – 90% | Объекты инженерной и коммунальной инфраструктуры (Объекты водоснабжения, теплоснабжения, газоснабжения, водоотведения, слаботочных сетей, объекты связи, объекты электроэнергетики и т.п.)  |
| Склад | 6.9 | Размещение сооружений, имеющих назначение по временному хранению, распределению и перевалке грузов (за исключением хранения стратегических запасов), не являющихся частями производственных комплексов, на которых был создан груз:   | Предельные размеры земельных участков определяются в соответствии с действующими нормативами*. Минимальный отступ от границы земельного участка определяется в соответствии с действующими нормативами*.   | Объекты инженерной и коммунальной инфраструктуры (Объекты водоснабжения, теплоснабжения, газоснабжения, водоотведения, слаботочных сетей, объекты связи, объекты электроэнергетики и т.п.), |



| 1 | 2 | 3  | 4  | 5  |
|---|---|--|--|--|
|   |   | промышленные базы, склады, погрузочные терминалы и доки, нефтехранилища и нефтеналивные станции, газовые хранилища и обслуживающие их газоконденсатные и газоперекачивающие станции, элеваторы и продовольственные склады, за исключением железнодорожных перевалочных складов | Минимальный отступ от красной линии до линии застройки определяется в соответствии с действующими нормативами*. Максимальный процент застройки в границах земельного участка – 60% | объекты постоянного и временного хранения автотранспорта |

**Условно разрешенные виды и параметры разрешенного строительства, реконструкции объектов капитального строительства**

| Виды разрешенного использования         |      |  |   | Вспомогательные виды разрешенного использования  |
|---|------|--|---|--|
| Наименование                            | Код  | Описание   | Предельные (минимальные и (или) максимальные) размеры земельных участков и предельные параметры разрешенного строительства, реконструкции объектов капитального строительства   | перечень объектов  |
| 1                                       | 2    | 3  | 4   | 5  |
| Научное обеспечение сельского хозяйства | 1.14 | Осуществление научной и селекционной работы, ведения сельского хозяйства для получения ценных с научной точки зрения образцов растительного и животного мира;<br>размещение коллекций генетических ресурсов растений | Предельные размеры земельных участков определяются в соответствии с действующими нормативами*. Минимальный отступ от границы земельного участка – 3 м. Предельное количество этажей (или предельная высота) - 4 надземных этажа. Максимальный процент застройки в | Объекты инженерной и коммунальной инфраструктуры (Объекты водоснабжения, теплоснабжения, газоснабжения, водоотведения, слаботочных сетей, объекты связи, объекты электроэнергетики и т.п.) |

| 1                           | 2   | 3   | 4   | 5  |
|-----------------------------|-----|---|---|--|
|                             |     |   | границах земельного участка – 70%   |  |
| Пищевая промышленность      | 6.4 | Размещение объектов пищевой промышленности, по переработке сельскохозяйственной продукции способом, приводящим к их переработке в иную продукцию (консервирование, копчение, хлебопечение), в том числе для производства напитков, алкогольных напитков и табачных изделий  | <p>Предельные размеры земельных участков определяются в соответствии с действующими нормативами*.</p> <p>Минимальный отступ от границы земельного участка определяется в соответствии с действующими нормативами*.</p> <p>Минимальный отступ от красной линии до линии застройки определяется в соответствии с действующими нормативами*.</p> <p>Максимальный процент застройки в границах земельного участка, включая основное строение и вспомогательные, в том числе хозяйственные сооружения определяется в соответствии с действующими нормативами*.</p> <p>Максимальный процент застройки в границах земельного участка – 80%</p> | Объекты инженерной и коммунальной инфраструктуры (Объекты водоснабжения, теплоснабжения, газоснабжения, водоотведения, слаботочных сетей, объекты связи, объекты электроэнергетики и т.п.), оптовые магазины, магазины, гостиницы, общественное питание, объекты постоянного и временного хранения автотранспорта, если их размещение не причиняет вреда окружающей среде и санитарному благополучию |
| Строительная промышленность | 6.6 | Размещение объектов капитального строительства, предназначенных для производства: строительных материалов (кирпичей, пиломатериалов, цемента, крепежных материалов), бытового и строительного газового и сантехнического оборудования, лифтов и подъемников, столярной продукции, сборных домов или их частей и тому подобной продукции | <p>Предельные размеры земельных участков определяются в соответствии с действующими нормативами*.</p> <p>Минимальный отступ от границы земельного участка определяется в соответствии с действующими нормативами*.</p> <p>Минимальный отступ от красной линии до линии застройки определяется в соответствии с</p>  | Объекты инженерной и коммунальной инфраструктуры (Объекты водоснабжения, теплоснабжения, газоснабжения, водоотведения, слаботочных сетей, объекты связи, объекты электроэнергетики и т.п.), оптовые магазины, магазины, гостиницы, общественное питание, объекты постоянного   |

| 1                   | 2    | 3   | 4  | 5  |
|---------------------|------|---|--|--|
|                     |      |   | действующими нормативами*. Максимальный процент застройки в границах земельного участка, включая основное строение и вспомогательные, в том числе хозяйственные сооружения определяется в соответствии с действующими нормативами*. Максимальный процент застройки в границах земельного участка – 80% | и временного хранения автотранспорта, если их размещение не причиняет вреда окружающей среде и санитарному благополучию  |
| Заготовка древесины | 10.1 | Рубка лесных насаждений, выросших в природных условиях, в том числе гражданами для собственных нужд, частичная переработка, хранение и вывоз древесины, создание лесных дорог, размещение сооружений, необходимых для обработки и хранения древесины (лесных складов, лесопилен), охрана и восстановление лесов | Предельные (минимальные и (или) максимальные) размеры земельных участков, предельные параметры разрешенного строительства, реконструкции объектов капитального строительства не подлежат установлению  | Объекты инженерной и коммунальной инфраструктуры (Объекты водоснабжения, теплоснабжения, газоснабжения, водоотведения, слаботочных сетей, объекты связи, объекты электроэнергетики и т.п.) |

## ТЕРРИТОРИАЛЬНАЯ ЗОНА «КФХ» - ЗОНА КРЕСТЬЯНСКО-ФЕРМЕРСКИХ ХОЗЯЙСТВ

### Основные виды и параметры разрешенного строительства, реконструкции объектов капитального строительства

| Виды разрешенного использования                          |     |   |  | Вспомогательные виды разрешенного использования  |
|--|-----|---|--|--|
| Наименование   | Код | Описание  | Предельные (минимальные и (или) максимальные) размеры земельных участков и предельные параметры разрешенного строительства, реконструкции объектов капитального строительства  | перечень объектов  |
| 1  | 2   | 3   | 4  | 5  |
| Выращивание зерновых и иных сельскохозяйственных культур | 1.2 | Осуществление хозяйственной деятельности на сельскохозяйственных угодьях, связанной с производством зерновых, бобовых, кормовых, технических, масличных, эфиромасличных и иных сельскохозяйственных культур | Предельные размеры земельных участков:<br>минимальный- 10 000 кв.м.<br>максимальный – не подлежит установлению.<br>Минимальный отступ от границы земельного участка не подлежит установлению.<br>Предельное количество этажей (или предельная высота) не подлежит установлению.<br>Максимальный процент застройки в границах земельного участка не подлежит установлению | Объекты инженерной и коммунальной инфраструктуры (Объекты водоснабжения, теплоснабжения, газоснабжения, водоотведения, слаботочных сетей, объекты связи, объекты электроэнергетики и т.п.) |
| Овощеводство   | 1.3 | Осуществление хозяйственной деятельности на сельскохозяйственных угодьях, связанной с производством   | Предельные (минимальные и (или) максимальные) размеры земельных участков, предельные параметры разрешенного строительства,   | Объекты инженерной и коммунальной инфраструктуры (Объекты водоснабжения, теплоснабжения,   |

| 1  | 2   | 3   | 4   | 5  |
|--|-----|---|---|--|
|  |     | картофеля, листовых, плодовых, луковичных и бахчевых сельскохозяйственных культур, в том числе с использованием теплиц  | реконструкции объектов капитального строительства не подлежат установлению  | газоснабжения, водоотведения, слаботочных сетей, объекты связи, объекты электроэнергетики и т.п.)  |
| Выращивание тонизирующих, лекарственных, цветочных культур | 1.4 | Осуществление хозяйственной деятельности, в том числе на сельскохозяйственных угодьях, связанной с производством чая, лекарственных и цветочных культур   | Предельные (минимальные и (или) максимальные) размеры земельных участков, предельные параметры разрешенного строительства, реконструкции объектов капитального строительства не подлежат установлению   | Объекты инженерной и коммунальной инфраструктуры (Объекты водоснабжения, теплоснабжения, газоснабжения, водоотведения, слаботочных сетей, объекты связи, объекты электроэнергетики и т.п.) |
| Садоводство  | 1.5 | Осуществление хозяйственной деятельности, в том числе на сельскохозяйственных угодьях, связанной с выращиванием многолетних плодовых и ягодных культур, винограда и иных многолетних культур  | Предельные (минимальные и (или) максимальные) размеры земельных участков, предельные параметры разрешенного строительства, реконструкции объектов капитального строительства не подлежат установлению   | -  |
| Скотоводство   | 1.8 | Осуществление хозяйственной деятельности, в том числе на сельскохозяйственных угодьях, связанной с разведением сельскохозяйственных животных (крупного рогатого скота, овец, коз, лошадей, верблюдов, оленей); сенокошение, выпас сельскохозяйственных животных, производство кормов, размещение зданий, сооружений, используемых для содержания и разведения сельскохозяйственных животных; разведение племенных животных, | Предельные размеры земельных участков:<br>минимальный – 300 кв.м.;<br>максимальный – 100 000 кв.м.<br>Минимальный отступ от границы земельного участка не подлежит установлению.<br>Предельное количество этажей (или предельная высота) - 1 надземный этаж.<br>Максимальный процент застройки в границах земельного участка - 40 % | Объекты инженерной и коммунальной инфраструктуры (Объекты водоснабжения, теплоснабжения, газоснабжения, водоотведения, слаботочных сетей, объекты связи, объекты электроэнергетики и т.п.) |

| 1            | 2    | 3  | 4  | 5  |
|--------------|------|--|--|--|
|              |      | производство и использование племенной продукции (материала)   |  |  |
| Звероводство | 1.9  | Осуществление хозяйственной деятельности, связанной с разведением в неволе ценных пушных зверей;<br>размещение зданий, сооружений, используемых для содержания и разведения животных, производства, хранения и первичной переработки продукции;<br>разведение племенных животных, производство и использование племенной продукции (материала)                               | Предельные размеры земельных участков:<br>минимальный – 300 кв.м.;<br>максимальный – 100 000 кв.м.<br>Минимальный отступ от границы земельного участка не подлежит установлению.<br>Предельное количество этажей (или предельная высота):<br>1 надземный этаж;<br>от 1 до определяемого обоснованием для разведения кроликов.<br>Максимальный процент застройки в границах земельного участка - 40 % | Объекты инженерной и коммунальной инфраструктуры (Объекты водоснабжения, теплоснабжения, газоснабжения, водоотведения, слаботочных сетей, объекты связи, объекты электроэнергетики и т.п.) |
| Птицеводство | 1.10 | Осуществление хозяйственной деятельности, связанной с разведением домашних пород птиц, в том числе водоплавающих;<br>размещение зданий, сооружений, используемых для содержания и разведения животных, производства, хранения и первичной переработки продукции птицеводства;<br>разведение племенных животных, производство и использование племенной продукции (материала) | Предельные размеры земельных участков:<br>минимальный – 300 кв.м.;<br>максимальный – 100 000 кв.м.<br>Минимальный отступ от границы земельного участка не подлежит установлению.<br>Предельное количество этажей (или предельная высота):<br>1 надземный этаж;<br>от 1 до определяемого обоснованием для разведения птиц.<br>Максимальный процент застройки в границах земельного участка - 35 %     | Объекты инженерной и коммунальной инфраструктуры (Объекты водоснабжения, теплоснабжения, газоснабжения, водоотведения, слаботочных сетей, объекты связи, объекты электроэнергетики и т.п.) |
| Свиноводство | 1.11 | Осуществление хозяйственной деятельности, связанной с разведением свиней;  | Предельные размеры земельных участков:<br>минимальный – 300 кв.м.;   | Объекты инженерной и коммунальной инфраструктуры (Объекты водоснабжения,   |

| 1            | 2    | 3  | 4   | 5  |
|--------------|------|--|---|--|
|              |      | размещение зданий, сооружений, используемых для содержания и разведения животных, производства, хранения и первичной переработки продукции;<br>разведение племенных животных, производство и использование племенной продукции (материала)   | максимальный – 100 000 кв.м.<br>Минимальный отступ от границы земельного участка – не подлежит установлению.<br>Предельное количество этажей (или предельная высота):<br>1 надземный этаж;<br>от 1 до определяемого обоснованием для разведения свиней.<br>Максимальный процент застройки в границах земельного участка - 60 %  | теплоснабжения, газоснабжения, водоотведения, слаботочных сетей, объекты связи, объекты электроэнергетики и т.п.)  |
| Пчеловодство | 1.12 | Осуществление хозяйственной деятельности, в том числе на сельскохозяйственных угодьях, по разведению, содержанию и использованию пчел и иных полезных насекомых;<br>размещение ульев, иных объектов и оборудования, необходимого для пчеловодства и разведения иных полезных насекомых;<br>размещение сооружений, используемых для хранения и первичной переработки продукции пчеловодства | Предельные размеры земельных участков определяются в соответствии с действующими нормативами*.<br>Минимальный отступ от границы земельного участка – ульи с пчелами подлежат размещению на расстоянии не менее 3 метров от границ соседних земельных участков с направлением летков к середине участка пчеловода, или без ограничений по расстояниям, при условии отделения их от соседнего земельного участка глухим забором (или густым кустарником, или строением) высотой не менее двух метров.<br>Предельное количество этажей (или предельная высота) - 1 надземный этаж.<br>Максимальный процент застройки в границах земельного участка – 40% | Объекты инженерной и коммунальной инфраструктуры (Объекты водоснабжения, теплоснабжения, газоснабжения, водоотведения, слаботочных сетей, объекты связи, объекты электроэнергетики и т.п.) |

| 1  | 2    | 3  | 4   | 5  |
|--|------|--|---|--|
| Рыбоводство  | 1.13 | Осуществление хозяйственной деятельности, связанной с разведением и (или) содержанием, выращиванием объектов рыбоводства (аквакультуры); размещение зданий, сооружений, оборудования, необходимых для осуществления рыбоводства (аквакультуры) | Предельные размеры земельных участков определяются в соответствии с действующими нормативами*. Минимальный отступ от границы земельного участка не подлежит установлению. Предельное количество этажей (или предельная высота) не подлежит установлению. Максимальный процент застройки в границах земельного участка – 20% | Объекты инженерной и коммунальной инфраструктуры (Объекты водоснабжения, теплоснабжения, газоснабжения, водоотведения, слаботочных сетей, объекты связи, объекты электроэнергетики и т.п.) |
| Хранение и переработка сельскохозяйственной продукции    | 1.15 | Размещение зданий, сооружений, используемых для производства, хранения, первичной и глубокой переработки сельскохозяйственной продукции  | Предельные размеры земельных участков определяются в соответствии с действующими нормативами*. Минимальный отступ от границы земельного участка не подлежит установлению. Предельное количество этажей (или предельная высота) не подлежит установлению. Максимальный процент застройки в границах земельного участка – 80% | Объекты инженерной и коммунальной инфраструктуры (Объекты водоснабжения, теплоснабжения, газоснабжения, водоотведения, слаботочных сетей, объекты связи, объекты электроэнергетики и т.п.) |
| Ведение личного подсобного хозяйства на полевых участках | 1.16 | Производство сельскохозяйственной продукции без права возведения объектов капитального строительства   | Предельные размеры земельных участков определяются в соответствии с действующими нормативами*. Минимальный отступ от границы земельного участка не подлежит установлению. Предельное количество этажей (или предельная высота) не подлежит  | Объекты инженерной и коммунальной инфраструктуры (Объекты водоснабжения, теплоснабжения, газоснабжения, водоотведения, слаботочных сетей, объекты связи, объекты электроэнергетики и т.п.) |



| 1  | 2    | 3  | 4  | 5   |
|--|------|--|--|---|
|  |      |  | установлению.<br>Максимальный процент застройки в границах земельного участка не подлежит установлению   |   |
| Питомники                                      | 1.17 | Выращивание и реализация подраста деревьев и кустарников, используемых в сельском хозяйстве, а также иных сельскохозяйственных культур для получения рассады и семян;<br>размещение сооружений, необходимых для указанных видов сельскохозяйственного производства | Предельные (минимальные и (или) максимальные) размеры земельных участков, предельные параметры разрешенного строительства, реконструкции объектов капитального строительства не подлежат установлению  | Объекты инженерной и коммунальной инфраструктуры (Объекты водоснабжения, теплоснабжения, газоснабжения, водоотведения, слаботочных сетей, объекты связи, объекты электроэнергетики и т.п.)  |
| Обеспечение сельскохозяйственного производства | 1.18 | Размещение машинно-транспортных и ремонтных станций, ангаров и гаражей для сельскохозяйственной техники, амбаров, водонапорных башен, трансформаторных станций и иного технического оборудования, используемого для ведения сельского хозяйства                    | Предельные размеры земельных участков определяются в соответствии с действующими нормативами*.<br>Минимальный отступ от границы земельного участка не подлежит установлению.<br>Предельное количество этажей (или предельная высота) не подлежит установлению.<br>Максимальный процент застройки в границах земельного участка – 80% | Объекты инженерной и коммунальной инфраструктуры (Объекты водоснабжения, теплоснабжения, газоснабжения, водоотведения, слаботочных сетей, объекты связи, объекты электроэнергетики и т.п.), склады, объекты постоянного и временного хранения автотранспорта, предприятия общественного питания |
| Сенокошение                                    | 1.19 | Кошение трав, сбор и заготовка сена  | Предельные размеры земельных участков:<br>минимальный - 10 000 кв.м.;<br>максимальный – не подлежит установлению.<br>Минимальный отступ от границы земельного участка не подлежит установлению.  | -   |

| 1                                   | 2     | 3  | 4   | 5  |
|-------------------------------------|-------|--|---|--|
|                                     |       |  | Предельное количество этажей (или предельная высота) не подлежит установлению.<br>Максимальный процент застройки в границах земельного участка не подлежит установлению.  |  |
| Выпас сельскохозяйственных животных | 1.20  | Выпас сельскохозяйственных животных  | Предельные размеры земельных участков:<br>минимальный - 10 000 кв.м.;<br>максимальный – не подлежит установлению.<br>Минимальный отступ от границы земельного участка не подлежит установлению.<br>Предельное количество этажей (или предельная высота) не подлежит установлению.<br>Максимальный процент застройки в границах земельного участка не подлежит установлению. | -  |
| Передвижное жилье                   | 2.4   | Размещение сооружений, пригодных к использованию в качестве жилья (палаточные городки, кемпинги, жилые вагончики, жилые прицепы) с возможностью подключения названных сооружений к инженерным сетям, находящимся на земельном участке или на земельных участках, имеющих инженерные сооружения, предназначенных для общего пользования | Предельные размеры земельных участков не подлежат установлению.<br>Минимальный отступ от границы земельного участка не подлежит установлению.<br>Предельное количество этажей (или предельная высота) - 3 надземных этажа.<br>Максимальный процент застройки в границах земельного участка не подлежит установлению   | Объекты инженерной и коммунальной инфраструктуры (Объекты водоснабжения, теплоснабжения, газоснабжения, водоотведения, слаботочных сетей, объекты связи, объекты электроэнергетики и т.п.) |
| Предоставление коммунальных         | 3.1.1 | Размещение зданий и сооружений, обеспечивающих поставку воды,  | Предельные (минимальные и (или) максимальные) размеры земельных   | -  |

| 1     | 2   | 3   | 4  | 5  |
|-------|-----|---|--|--|
| услуг |     | тепла, электричества, газа, отвод канализационных стоков, очистку и уборку объектов недвижимости (котельных, водозаборов, очистных сооружений, насосных станций, водопроводов, линий электропередач, трансформаторных подстанций, газопроводов, линий связи, телефонных станций, канализаций, стоянок, гаражей и мастерских для обслуживания уборочной и аварийной техники, сооружений, необходимых для сбора и плавки снега) | участков, предельные параметры разрешенного строительства, реконструкции объектов капитального строительства определяются в соответствии с действующими нормативами*   |  |
| Связь | 6.8 | Размещение объектов связи, радиовещания, телевидения, включая воздушные радиорелейные, надземные и подземные кабельные линии связи, линии радиофикации, антенные поля, усилительные пункты на кабельных линиях связи, инфраструктуру спутниковой связи и телерадиовещания, за исключением объектов связи, размещение которых предусмотрено содержанием видов разрешенного использования с кодами 3.1.1, 3.2.3                 | Предельные размеры земельных участков не подлежат установлению. Минимальный отступ от границы земельного участка не подлежит установлению. Предельное количество этажей (или предельная высота) не подлежит установлению. Максимальный процент застройки в границах земельного участка – 90% | Объекты инженерной и коммунальной инфраструктуры (Объекты водоснабжения, теплоснабжения, газоснабжения, водоотведения, слаботочных сетей, объекты связи, объекты электроэнергетики и т.п.) |
| Склад | 6.9 | Размещение сооружений, имеющих назначение по временному хранению, распределению и перевалке грузов (за исключением хранения стратегических запасов), не являющихся частями  | Предельные размеры земельных участков определяются в соответствии с действующими нормативами*. Минимальный отступ от границы земельного участка определяется в   | Объекты инженерной и коммунальной инфраструктуры (Объекты водоснабжения, теплоснабжения, газоснабжения, водоотведения, слаботочных сетей, объекты  |

| 1 | 2 | 3   | 4  | 5  |
|---|---|---|--|--|
|   |   | производственных комплексов, на которых был создан груз: промышленные базы, склады, погрузочные терминалы и доки, нефтехранилища и нефтеналивные станции, газовые хранилища и обслуживающие их газоконденсатные и газоперекачивающие станции, элеваторы и продовольственные склады, за исключением железнодорожных перевалочных складов | соответствии с действующими нормативами*. Минимальный отступ от красной линии до линии застройки определяется в соответствии с действующими нормативами*. Максимальный процент застройки в границах земельного участка – 60% | связи, объекты электроэнергетики и т.п.), объекты постоянного и временного хранения автотранспорта |

**Условно разрешенные виды и параметры разрешенного строительства, реконструкции объектов капитального строительства**

| Виды разрешенного использования         |      |   |   | Вспомогательные виды разрешенного использования  |
|---|------|---|---|--|
| Наименование                            | Код  | Описание  | Предельные (минимальные и (или) максимальные) размеры земельных участков и предельные параметры разрешенного строительства, реконструкции объектов капитального строительства   | перечень объектов  |
| 1                                       | 2    | 3   | 4   | 5  |
| Научное обеспечение сельского хозяйства | 1.14 | Осуществление научной и селекционной работы, ведения сельского хозяйства для получения ценных с научной точки зрения образцов растительного и животного мира; размещение коллекций генетических ресурсов растений | Предельные размеры земельных участков определяются в соответствии с действующими нормативами*. Минимальный отступ от границы земельного участка – 3 м. Предельное количество этажей (или предельная высота) - 4 надземных | Объекты инженерной и коммунальной инфраструктуры (Объекты водоснабжения, теплоснабжения, газоснабжения, водоотведения, слаботочных сетей, объекты связи, объекты электроэнергетики и т.п.) |

| 1 | 2 | 3 | 4  | 5 |
|---|---|---|--|---|
|   |   |   | этажа.<br>Максимальный процент застройки в границах земельного участка – 70% |   |

### ТЕРРИТОРИАЛЬНАЯ ЗОНА «СП» - ЗОНА ПЧЕЛОВОДСТВА

#### Основные виды и параметры разрешенного строительства, реконструкции объектов капитального строительства

| Виды разрешенного использования |      |  |  | Вспомогательные виды разрешенного использования  |
|---------------------------------|------|--|--|--|
| Наименование                    | Код  | Описание   | Предельные (минимальные и (или) максимальные) размеры земельных участков и предельные параметры разрешенного строительства, реконструкции объектов капитального строительства  | перечень объектов  |
| 1                               | 2    | 3  | 4  | 5  |
| Пчеловодство                    | 1.12 | Осуществление хозяйственной деятельности, в том числе на сельскохозяйственных угодьях, по разведению, содержанию и использованию пчел и иных полезных насекомых; размещение ульев, иных объектов и оборудования, необходимого для пчеловодства и разведения иных полезных насекомых; размещение сооружений, используемых для хранения и первичной переработки продукции пчеловодства | Предельные размеры земельных участков определяются в соответствии с действующими нормативами*. Минимальный отступ от границы земельного участка – ульи с пчелами подлежат размещению на расстоянии не менее 3 метров от границ соседних земельных участков с направлением летков к середине участка пчеловода, или без ограничений по расстояниям, при условии отделения их от соседнего земельного участка глухим забором (или густым кустарником, или строением) высотой не менее двух | Объекты инженерной и коммунальной инфраструктуры (Объекты водоснабжения, теплоснабжения, газоснабжения, водоотведения, слаботочных сетей, объекты связи, объекты электроэнергетики и т.п.) |

| 1 | 2 | 3 | 4   | 5 |
|---|---|---|---|---|
|   |   |   | метров.<br>Предельное количество этажей (или предельная высота) - 1 надземный этаж.<br>Максимальный процент застройки в границах земельного участка – 40% |   |

**Условно разрешенные виды и параметры разрешенного строительства, реконструкции объектов капитального строительства**

| Виды разрешенного использования |     |          |   | Вспомогательные виды разрешенного использования |
|---------------------------------|-----|----------|---|---|
| Наименование                    | Код | Описание | Предельные (минимальные и (или) максимальные) размеры земельных участков и предельные параметры разрешенного строительства, реконструкции объектов капитального строительства | перечень объектов                               |
| 1                               | 2   | 3        | 4   | 5   |
| -                               | -   | -        | -   | -   |

## ТЕРРИТОРИАЛЬНАЯ ЗОНА «РП» - ЗОНА ПРИРОДНЫХ ТЕРРИТОРИЙ

### Основные виды и параметры разрешенного строительства, реконструкции объектов капитального строительства

| Виды разрешенного использования |        |   |  | Вспомогательные виды разрешенного использования  |
|---------------------------------|--------|---|--|--|
| Наименование                    | Код    | Описание  | Предельные (минимальные и (или) максимальные) размеры земельных участков и предельные параметры разрешенного строительства, реконструкции объектов капитального строительства  | перечень объектов  |
| 1                               | 2      | 3   | 4  | 5  |
| Связь                           | 6.8    | Размещение объектов связи, радиовещания, телевидения, включая воздушные радиорелейные, надземные и подземные кабельные линии связи, линии радиофикации, антенные поля, усилительные пункты на кабельных линиях связи, инфраструктуру спутниковой связи и телерадиовещания, за исключением объектов связи, размещение которых предусмотрено содержанием видов разрешенного использования с кодами 3.1.1, 3.2.3 | Предельные размеры земельных участков не подлежат установлению. Минимальный отступ от границы земельного участка не подлежит установлению. Предельное количество этажей (или предельная высота) не подлежит установлению. Максимальный процент застройки в границах земельного участка – 90% | Объекты инженерной и коммунальной инфраструктуры (Объекты водоснабжения, теплоснабжения, газоснабжения, водоотведения, слаботочных сетей, объекты связи, объекты электроэнергетики и т.п.) |
| Улично-дорожная сеть            | 12.0.1 | Размещение объектов улично-дорожной сети: автомобильных дорог, трамвайных путей и пешеходных тротуаров в границах населенных пунктов, пешеходных переходов, бульваров, площадей, проездов, велодорожек и объектов   | Не распространяются  | Объекты инженерной и коммунальной инфраструктуры (Объекты водоснабжения, теплоснабжения, газоснабжения, водоотведения, слаботочных сетей, объекты связи, объекты                           |

| 1                          | 2      | 3  | 4                   | 5  |
|----------------------------|--------|--|---------------------|--|
|                            |        | велотранспортной и инженерной инфраструктуры;<br>размещение придорожных стоянок (парковок) транспортных средств в границах городских улиц и дорог, за исключением предусмотренных видами разрешенного использования с кодами 2.7.1, 4.9, 7.2.3, а также некапитальных сооружений, предназначенных для охраны транспортных средств                  |                     | электроэнергетики и т.п.)  |
| Благоустройство территории | 12.0.2 | Размещение декоративных, технических, планировочных, конструктивных устройств, элементов озеленения, различных видов оборудования и оформления, малых архитектурных форм, некапитальных нестационарных строений и сооружений, информационных щитов и указателей, применяемых как составные части благоустройства территории, общественных туалетов | Не распространяются | Объекты инженерной и коммунальной инфраструктуры (Объекты водоснабжения, теплоснабжения, газоснабжения, водоотведения, слаботочных сетей, объекты связи, объекты электроэнергетики и т.п.) |



**Условно разрешенные виды и параметры разрешенного строительства, реконструкции объектов  
капитального строительства**

| Виды разрешенного использования |     |          |   | Вспомогательные виды разрешенного использования |
|---------------------------------|-----|----------|---|---|
| Наименование                    | Код | Описание | Предельные (минимальные и (или) максимальные) размеры земельных участков и предельные параметры разрешенного строительства, реконструкции объектов капитального строительства | перечень объектов                               |
| 1                               | 2   | 3        | 4   | 5   |
| -                               | -   | -        | -   | -   |

**ТЕРРИТОРИАЛЬНАЯ ЗОНА «РЗ» - РЕКРЕАЦИОННАЯ ЗОНА**

**Основные виды и параметры разрешенного строительства, реконструкции объектов капитального  
строительства**

| Виды разрешенного использования |     |  |   | Вспомогательные виды разрешенного использования  |
|---------------------------------|-----|--|---|--|
| Наименование                    | Код | Описание   | Предельные (минимальные и (или) максимальные) размеры земельных участков и предельные параметры разрешенного строительства, реконструкции объектов капитального строительства | перечень объектов  |
| 1                               | 2   | 3  | 4   | 5  |
| Магазины                        | 4.4 | Размещение объектов капитального строительства, предназначенных для продажи товаров, торговая площадь которых составляет до 5000 кв. м | Предельные размеры земельных участков определяются в соответствии с действующими нормативами*. Минимальный отступ от границы  | Объекты инженерной и коммунальной инфраструктуры (Объекты водоснабжения, теплоснабжения, газоснабжения, водоотведения, |

| 1                        | 2   | 3  | 4   | 5  |
|--------------------------|-----|--|---|--|
|                          |     |  | <p>земельного участка определяется в соответствии с действующими нормативами*.</p> <p>Предельное количество этажей (или предельная высота) определяется в соответствии с действующими нормативами*.</p> <p>Максимальный процент застройки в границах земельного участка – 70%.</p> <p>Максимальный размер торговой площади-1500 кв.м</p>  | <p>слаботочных сетей, объекты связи, объекты электроэнергетики и т.п.), объекты постоянного и временного хранения автотранспорта, если их размещение не причиняет вреда окружающей среде и санитарному благополучию</p>  |
| Общественное питание     | 4.6 | Размещение объектов капитального строительства в целях устройства мест общественного питания (рестораны, кафе, столовые, закусочные, бары) | <p>Предельные размеры земельных участков определяются в соответствии с действующими нормативами*.</p> <p>Минимальный отступ от границы земельного участка определяется в соответствии с действующими нормативами*.</p> <p>Предельное количество этажей (или предельная высота) определяется в соответствии с действующими нормативами*.</p> <p>Максимальный процент застройки в границах земельного участка – 70%</p> | <p>Объекты инженерной и коммунальной инфраструктуры (Объекты водоснабжения, теплоснабжения, газоснабжения, водоотведения, слаботочных сетей, объекты связи, объекты электроэнергетики и т.п.), объекты постоянного и временного хранения автотранспорта, если их размещение не причиняет вреда окружающей среде и санитарному благополучию</p> |
| Гостиничное обслуживание | 4.7 | Размещение гостиниц  | <p>Предельные размеры земельных участков определяются в соответствии с действующими нормативами*.</p> <p>Минимальный отступ от границы земельного участка определяется в соответствии с действующими нормативами*.</p>  | <p>Объекты инженерной и коммунальной инфраструктуры (Объекты водоснабжения, теплоснабжения, газоснабжения, водоотведения, слаботочных сетей, объекты связи, объекты электроэнергетики и т.п.),</p>   |

| 1   | 2     | 3   | 4   | 5  |
|---|-------|---|---|--|
|   |       |   | Предельное количество этажей (или предельная высота) определяется в соответствии с действующими нормативами*. Максимальный процент застройки в границах земельного участка – 70%  | объекты постоянного и временного хранения автотранспорта, если их размещение не причиняет вреда окружающей среде и санитарному благополучию  |
| Обеспечение спортивно-зрелищных мероприятий | 5.1.1 | Размещение спортивно-зрелищных зданий и сооружений, имеющих специальные места для зрителей от 500 мест (стадионов, дворцов спорта, ледовых дворцов, ипподромов) | Предельные размеры земельных участков определяются в соответствии с действующими нормативами*. Минимальный отступ от границы земельного участка определяется в соответствии с действующими нормативами*. Предельное количество этажей (или предельная высота) определяется в соответствии с действующими нормативами*. Максимальный процент застройки в границах земельного участка – 80% | Объекты инженерной и коммунальной инфраструктуры (Объекты водоснабжения, теплоснабжения, газоснабжения, водоотведения, слаботочных сетей, объекты связи, объекты электроэнергетики и т.п.) объекты постоянного и временного хранения автотранспорта, объекты общественного питания   |
| Обеспечение занятий спортом в помещениях    | 5.1.2 | Размещение спортивных клубов, спортивных залов, бассейнов, физкультурно-оздоровительных комплексов в зданиях и сооружениях                                      | Предельные размеры земельных участков определяются в соответствии с действующими нормативами*. Минимальный отступ от границы земельного участка определяется в соответствии с действующими нормативами*. Предельное количество этажей (или предельная высота) определяется в соответствии с действующими нормативами*. Максимальный процент застройки в                                   | Объекты инженерной и коммунальной инфраструктуры (Объекты водоснабжения, теплоснабжения, газоснабжения, водоотведения, слаботочных сетей, объекты связи, объекты электроэнергетики и т.п.), предприятия общественного питания, объекты постоянного и временного хранения автотранспорта, если их размещение не причиняет вреда |

| 1  | 2     | 3  | 4   | 5   |
|--|-------|--|---|---|
|  |       |  | границах земельного участка – 80%   | окружающей среде и санитарному благополучию   |
| Площадки для занятий спортом               | 5.1.3 | Размещение площадок для занятия спортом и физкультурой на открытом воздухе (физкультурные площадки, беговые дорожки, поля для спортивной игры) | <p>Предельные размеры земельных участков определяются в соответствии с действующими нормативами*.</p> <p>Минимальный отступ от границы земельного участка определяется в соответствии с действующими нормативами*.</p> <p>Предельное количество этажей (или предельная высота) определяется в соответствии с действующими нормативами*.</p> <p>Максимальный процент застройки в границах земельного участка – 60%.</p> <p>Расстояния от границы жилой застройки до открытых физкультурно-оздоровительных сооружений открытого типа должны составлять:</p> <p>со стационарными трибунами вместимостью свыше 500 мест – 300 м;</p> <p>со стационарными трибунами вместимостью от 100 до 500 мест – 100 м;</p> <p>со стационарными трибунами вместимостью до 100 мест – 50 м</p> | Объекты инженерной и коммунальной инфраструктуры (Объекты водоснабжения, теплоснабжения, газоснабжения, водоотведения, слаботочных сетей, объекты связи, объекты электроэнергетики и т.п.), объекты постоянного и временного хранения автотранспорта, если их размещение не причиняет вреда окружающей среде и санитарному благополучию |
| Оборудованные площадки для занятий спортом | 5.1.4 | Размещение сооружений для занятия спортом и физкультурой на открытом воздухе (теннисные корты, автодромы, мотодромы, трамплины,                | Предельные размеры земельных участков определяются в соответствии с действующими нормативами*.  | Объекты инженерной и коммунальной инфраструктуры (Объекты водоснабжения, теплоснабжения,  |

| 1                 | 2     | 3   | 4  | 5   |
|-------------------|-------|---|--|---|
|                   |       | спортивные стрельбища)  | Минимальный отступ от границы земельного участка определяется в соответствии с действующими нормативами*.<br>Предельное количество этажей (или предельная высота) определяется в соответствии с действующими нормативами*.<br>Максимальный процент застройки в границах земельного участка – 60%   | газоснабжения, водоотведения, слаботочных сетей, объекты связи, объекты электроэнергетики и т.п.), объекты постоянного и временного хранения автотранспорта, объекты общественного питания  |
| Водный спорт      | 5.1.5 | Размещение спортивных сооружений для занятия водными видами спорта (причалы и сооружения, необходимые для организации водных видов спорта и хранения соответствующего инвентаря)  | Предельные размеры земельных участков определяются в соответствии с действующими нормативами*.<br>Минимальный отступ от границы земельного участка определяется в соответствии с действующими нормативами*.<br>Предельное количество этажей (или предельная высота) определяется в соответствии с действующими нормативами*.<br>Максимальный процент застройки в границах земельного участка – 80% | Объекты инженерной и коммунальной инфраструктуры (Объекты водоснабжения, теплоснабжения, газоснабжения, водоотведения, слаботочных сетей, объекты связи, объекты электроэнергетики и т.п.), предприятия общественного питания, гостиницы, объекты постоянного и временного хранения автотранспорта, если их размещение не причиняет вреда окружающей среде и санитарному благополучию |
| Авиационный спорт | 5.1.6 | Размещение спортивных сооружений для занятия авиационными видами спорта (ангары, взлетно-посадочные площадки и иные сооружения, необходимые для организации авиационных видов спорта и хранения соответствующего инвентаря) | Предельные размеры земельных участков определяются в соответствии с действующими нормативами*.<br>Минимальный отступ от границы земельного участка определяется в соответствии с действующими нормативами*.  | Объекты инженерной и коммунальной инфраструктуры (Объекты водоснабжения, теплоснабжения, газоснабжения, водоотведения, слаботочных сетей, объекты связи, объекты электроэнергетики и т.п.),   |

| 1                              | 2     | 3  | 4   | 5   |
|--------------------------------|-------|--|---|---|
|                                |       |  | Предельное количество этажей (или предельная высота) определяется в соответствии с действующими нормативами*. Максимальный процент застройки в границах земельного участка – 80%  | объекты постоянного и временного хранения автотранспорта, объекты общественного питания   |
| Спортивные базы                | 5.1.7 | Размещение спортивных баз и лагерей, в которых осуществляется спортивная подготовка длительно проживающих в них лиц  | Предельные размеры земельных участков определяются в соответствии с действующими нормативами*. Минимальный отступ от границы земельного участка определяется в соответствии с действующими нормативами*. Предельное количество этажей (или предельная высота) определяется в соответствии с действующими нормативами*. Максимальный процент застройки в границах земельного участка – 80% | Объекты инженерной и коммунальной инфраструктуры (Объекты водоснабжения, теплоснабжения, газоснабжения, водоотведения, слаботочных сетей, объекты связи, объекты электроэнергетики и т.п.), спортивные площадки, общежития, объекты постоянного и временного хранения автотранспорта  |
| Природно-познавательный туризм | 5.2   | Размещение баз и палаточных лагерей для проведения походов и экскурсий по ознакомлению с природой, пеших и конных прогулок, устройство троп и дорожек, размещение щитов с познавательными сведениями об окружающей природной среде; осуществление необходимых природоохранных и природовосстановительных мероприятий | Предельные (минимальные и (или) максимальные) размеры земельных участков, предельные параметры разрешенного строительства, реконструкции объектов капитального строительства не подлежат установлению   | Объекты инженерной и коммунальной инфраструктуры (Объекты водоснабжения, теплоснабжения, газоснабжения, водоотведения, слаботочных сетей, объекты связи, объекты электроэнергетики и т.п.), предприятия общественного питания, гостиницы, объекты постоянного и временного хранения автотранспорта, если их размещение не причиняет |

| 1                            | 2     | 3   | 4  | 5   |
|------------------------------|-------|---|--|---|
|                              |       |   |  | вреда окружающей среде и санитарному благополучию   |
| Туристическое обслуживание   | 5.2.1 | Размещение пансионатов, гостиниц, кемпингов, домов отдыха, не оказывающих услуги по лечению; размещение детских лагерей   | Предельные размеры земельных участков определяются в соответствии с действующими нормативами*. Минимальный отступ от границы земельного участка определяется в соответствии с действующими нормативами*. Предельное количество этажей (или предельная высота) определяется в соответствии с действующими нормативами*. Максимальный процент застройки в границах земельного участка – 30%. | Объекты инженерной и коммунальной инфраструктуры (Объекты водоснабжения, теплоснабжения, газоснабжения, водоотведения, слаботочных сетей, объекты связи, объекты электроэнергетики и т.п.), предприятия общественного питания, гостиницы, объекты постоянного и временного хранения автотранспорта, если их размещение не причиняет вреда окружающей среде и санитарному благополучию |
| Охота и рыбалка              | 5.3   | Обустройство мест охоты и рыбалки, в том числе размещение дома охотника или рыболова, сооружений, необходимых для восстановления и поддержания поголовья зверей или количества рыбы | Предельные размеры земельных участков не подлежат установлению. Минимальный отступ от границы земельного участка не подлежит установлению. Предельное количество этажей (или предельная высота) не подлежит установлению. Максимальный процент застройки в границах земельного участка – 30%   | Объекты инженерной и коммунальной инфраструктуры (Объекты водоснабжения, теплоснабжения, газоснабжения, водоотведения, слаботочных сетей, объекты связи, объекты электроэнергетики и т.п.), объекты постоянного и временного хранения автотранспорта  |
| Причалы для маломерных судов | 5.4   | Размещение сооружений, предназначенных для причаливания, хранения и обслуживания яхт, катеров, лодок и других маломерных судов  | Предельные размеры земельных участков определяются в соответствии с действующими нормативами*. Минимальный отступ от границы   | Объекты инженерной и коммунальной инфраструктуры (Объекты водоснабжения, теплоснабжения, газоснабжения, водоотведения,  |

| 1                                   | 2   | 3   | 4   | 5   |
|-------------------------------------|-----|---|---|---|
|                                     |     |   | <p>земельного участка определяется в соответствии с действующими нормативами*.</p> <p>Предельное количество этажей (или предельная высота) определяется в соответствии с действующими нормативами*.</p> <p>Максимальный процент застройки в границах земельного участка – 90%</p>                                 | слаботочных сетей, объекты связи, объекты электроэнергетики и т.п.)   |
| Поля для гольфа или конных прогулок | 5.5 | Обустройство мест для игры в гольф или осуществления конных прогулок, в том числе осуществление необходимых земляных работ и размещения вспомогательных сооружений;<br>размещение конноспортивных манежей, не предусматривающих устройство трибун   | Предельные (минимальные и (или) максимальные) размеры земельных участков, предельные параметры разрешенного строительства, реконструкции объектов капитального строительства не подлежат установлению   | Объекты инженерной и коммунальной инфраструктуры (Объекты водоснабжения, теплоснабжения, газоснабжения, водоотведения, слаботочных сетей, объекты связи, объекты электроэнергетики и т.п.), объекты постоянного и временного хранения автотранспорта, объекты общественного питания |
| Связь                               | 6.8 | Размещение объектов связи, радиовещания, телевидения, включая воздушные радиорелейные, надземные и подземные кабельные линии связи, линии радиофикации, антенные поля, усилительные пункты на кабельных линиях связи, инфраструктуру спутниковой связи и телерадиовещания, за исключением объектов связи, размещение которых предусмотрено содержанием видов разрешенного использования с | <p>Предельные размеры земельных участков не подлежат установлению. Минимальный отступ от границы земельного участка не подлежит установлению.</p> <p>Предельное количество этажей (или предельная высота) не подлежит установлению.</p> <p>Максимальный процент застройки в границах земельного участка – 90%</p> | Объекты инженерной и коммунальной инфраструктуры (Объекты водоснабжения, теплоснабжения, газоснабжения, водоотведения, слаботочных сетей, объекты связи, объекты электроэнергетики и т.п.)  |



| 1                                | 2   | 3   | 4                   | 5 |
|----------------------------------|-----|---|---------------------|---|
|                                  |     | кодами 3.1.1, 3.2.3   |                     |   |
| Историко-культурная деятельность | 9.3 | Сохранение и изучение объектов культурного наследия народов Российской Федерации (памятников истории и культуры), в том числе: объектов археологического наследия, достопримечательных мест, мест бытования исторических промыслов, производств и ремесел, исторических поселений, недействующих военных и гражданских захоронений, объектов культурного наследия, хозяйственная деятельность, являющаяся историческим промыслом или ремеслом, а также хозяйственная деятельность, обеспечивающая познавательный туризм | Не распространяются | - |

**Условно разрешенные виды и параметры разрешенного строительства, реконструкции объектов капитального строительства**

| Виды разрешенного использования   |       |   |   | Вспомогательные виды разрешенного использования |
|-----------------------------------|-------|---|---|---|
| Наименование                      | Код   | Описание  | Предельные (минимальные и (или) максимальные) размеры земельных участков и предельные параметры разрешенного строительства, реконструкции объектов капитального строительства | перечень объектов                               |
| 1                                 | 2     | 3   | 4   | 5   |
| Предоставление коммунальных услуг | 3.1.1 | Размещение зданий и сооружений, обеспечивающих поставку воды, тепла, электричества, газа, отвод | Предельные (минимальные и (или) максимальные) размеры земельных участков, предельные параметры  | -   |

|  |  |   |   |  |
|--|--|---|---|--|
|  |  | канализационных стоков, очистку и уборку объектов недвижимости (котельных, водозаборов, очистных сооружений, насосных станций, водопроводов, линий электропередач, трансформаторных подстанций, газопроводов, линий связи, телефонных станций, канализаций, стоянок, гаражей и мастерских для обслуживания уборочной и аварийной техники, сооружений, необходимых для сбора и плавки снега) | разрешенного строительства, реконструкции объектов капитального строительства определяются в соответствии с действующими нормативами* |  |
|--|--|---|---|--|

### ТЕРРИТОРИАЛЬНАЯ ЗОНА «КЛ» - ЗОНА КЛАДБИЩ

#### Основные виды и параметры разрешенного строительства, реконструкции объектов капитального строительства

| Виды разрешенного использования |     |  |  | Вспомогательные виды разрешенного использования  |
|---------------------------------|-----|--|--|--|
| Наименование                    | Код | Описание   | Предельные (минимальные и (или) максимальные) размеры земельных участков и предельные параметры разрешенного строительства, реконструкции объектов капитального строительства              | перечень объектов  |
| 1                               | 2   | 3  | 4  | 5  |
| Магазины                        | 4.4 | Размещение объектов капитального строительства, предназначенных для продажи товаров, торговая площадь которых составляет до 5000 кв. м | Предельные размеры земельных участков определяются в соответствии с действующими нормативами*. Минимальный отступ от границы земельного участка определяется в соответствии с действующими | Объекты инженерной и коммунальной инфраструктуры (Объекты водоснабжения, теплоснабжения, газоснабжения, водоотведения, слаботочных сетей, объекты связи, объекты |

| 1                                | 2    | 3  | 4  | 5   |
|----------------------------------|------|--|--|---|
|                                  |      |  | <p>нормативами*.</p> <p>Предельное количество этажей (или предельная высота) определяется в соответствии с действующими нормативами*.</p> <p>Максимальный процент застройки в границах земельного участка – 70%.</p> <p>Максимальный размер торговой площади-1500 кв.м</p> | <p>электроэнергетики и т.п.), объекты постоянного и временного хранения автотранспорта, если их размещение не причиняет вреда окружающей среде и санитарному благополучию</p> |
| Историко-культурная деятельность | 9.3  | <p>Сохранение и изучение объектов культурного наследия народов Российской Федерации (памятников истории и культуры), в том числе: объектов археологического наследия, достопримечательных мест, мест бытования исторических промыслов, производств и ремесел, исторических поселений, недействующих военных и гражданских захоронений, объектов культурного наследия, хозяйственная деятельность, являющаяся историческим промыслом или ремеслом, а также хозяйственная деятельность, обеспечивающая познавательный туризм</p> | Не распространяются  | -   |
| Ритуальная деятельность          | 12.1 | <p>Размещение кладбищ, крематориев и мест захоронения;</p> <p>размещение соответствующих культовых сооружений;</p> <p>осуществление деятельности по производству продукции ритуально-обрядового назначения</p>   | <p>Предельные размеры земельных участков определяются в соответствии с действующими нормативами*.</p> <p>Минимальный отступ от границы земельного участка определяется в соответствии с действующими</p>   | <p>Объекты инженерной и коммунальной инфраструктуры (Объекты водоснабжения, теплоснабжения, газоснабжения, водоотведения, слаботочных сетей, объекты связи, объекты</p>       |

| 1 | 2 | 3 | 4  | 5  |
|---|---|---|--|--|
|   |   |   | нормативами*.<br>Предельное количество этажей (или предельная высота) не подлежит установлению.<br>Максимальный процент застройки в границах земельного участка не подлежит установлению | электроэнергетики и т.п.)<br>объекты постоянного и временного хранения<br>автотранспорта, магазины |

**Условно разрешенные виды и параметры разрешенного строительства, реконструкции объектов капитального строительства**

| Виды разрешенного использования   |       |   |  | Вспомогательные виды разрешенного использования |
|-----------------------------------|-------|---|--|---|
| Наименование                      | Код   | Описание  | Предельные (минимальные и (или) максимальные) размеры земельных участков и предельные параметры разрешенного строительства, реконструкции объектов капитального строительства  | перечень объектов                               |
| 1                                 | 2     | 3   | 4  | 5   |
| Предоставление коммунальных услуг | 3.1.1 | Размещение зданий и сооружений, обеспечивающих поставку воды, тепла, электричества, газа, отвод канализационных стоков, очистку и уборку объектов недвижимости (котельных, водозаборов, очистных сооружений, насосных станций, водопроводов, линий электропередач, трансформаторных подстанций, газопроводов, линий связи, телефонных станций, канализаций, стоянок, гаражей и мастерских для обслуживания уборочной и аварийной техники, сооружений, | Предельные (минимальные и (или) максимальные) размеры земельных участков, предельные параметры разрешенного строительства, реконструкции объектов капитального строительства определяются в соответствии с действующими нормативами* | -   |

| 1 | 2 | 3                                     | 4 | 5 |
|---|---|---------------------------------------|---|---|
|   |   | необходимых для сбора и плавки снега) |   |   |

## ТЕРРИТОРИАЛЬНАЯ ЗОНА «ТКО» - ЗОНА РАЗМЕЩЕНИЯ КОММУНАЛЬНЫХ ОТХОДОВ

### Основные виды и параметры разрешенного строительства, реконструкции объектов капитального строительства

| Виды разрешенного использования |      |  |   | Вспомогательные виды разрешенного использования   |
|---------------------------------|------|--|---|---|
| Наименование                    | Код  | Описание   | Предельные (минимальные и (или) максимальные) размеры земельных участков и предельные параметры разрешенного строительства, реконструкции объектов капитального строительства   | перечень объектов   |
| 1                               | 2    | 3  | 4   | 5   |
| Специальная деятельность        | 12.2 | Размещение, хранение, захоронение, утилизация, накопление, обработка, обезвреживание отходов производства и потребления, медицинских отходов, биологических отходов, радиоактивных отходов, веществ, разрушающих озоновый слой, а также размещение объектов размещения отходов, захоронения, хранения, обезвреживания таких отходов (скотомогильников, мусоросжигательных и мусороперерабатывающих заводов, полигонов по захоронению и сортировке бытового мусора и отходов, мест сбора вещей для их | Предельные размеры земельных участков определяются в соответствии с действующими нормативами*. Минимальный отступ от границы земельного участка определяется в соответствии с действующими нормативами*. Предельное количество этажей (или предельная высота) не подлежит установлению. Максимальный процент застройки в границах земельного участка не подлежит установлению | Объекты инженерной и коммунальной инфраструктуры (Объекты водоснабжения, теплоснабжения, газоснабжения, водоотведения, слаботочных сетей, объекты связи, объекты электроэнергетики и т.п.), объекты постоянного и временного хранения автотранспорта, объекты общественного питания |

| 1 | 2 | 3                       | 4 | 5 |
|---|---|-------------------------|---|---|
|   |   | вторичной переработки.) |   |   |

**Условно разрешенные виды и параметры разрешенного строительства, реконструкции объектов  
капитального строительства**

| Виды разрешенного использования   |       |   |  | Вспомогательные виды<br>разрешенного использования |
|-----------------------------------|-------|---|--|--|
| Наименование                      | Код   | Описание  | Предельные (минимальные и (или)<br>максимальные) размеры земельных<br>участков и предельные параметры<br>разрешенного строительства,<br>реконструкции объектов<br>капитального строительства   | перечень объектов                                  |
| 1                                 | 2     | 3   | 4  | 5  |
| Предоставление коммунальных услуг | 3.1.1 | Размещение зданий и сооружений, обеспечивающих поставку воды, тепла, электричества, газа, отвод канализационных стоков, очистку и уборку объектов недвижимости (котельных, водозаборов, очистных сооружений, насосных станций, водопроводов, линий электропередач, трансформаторных подстанций, газопроводов, линий связи, телефонных станций, канализаций, стоянок, гаражей и мастерских для обслуживания уборочной и аварийной техники, сооружений, необходимых для сбора и плавки снега) | Предельные (минимальные и (или) максимальные) размеры земельных участков, предельные параметры разрешенного строительства, реконструкции объектов капитального строительства определяются в соответствии с действующими нормативами* | -  |

\* Размеры земельных участков устанавливаются в соответствии с требованиями:

СП 42.13330.2016. Свод правил. Градостроительство. Планировка и застройка городских и сельских поселений. Актуализированная редакция СНиП 2.07.01-89\*;  
СП 379.1325800.2020. Свод правил. Общежития. Правила проектирования;  
СП 391.1325800.2017. Свод правил. Храмы православные. Правила проектирования;  
СП 19.13330.2019. Свод правил. Сельскохозяйственные предприятия. Планировочная организация земельного участка (СНиП II-97-76\* Генеральные планы сельскохозяйственных предприятий);  
СП 18.13330.2019. Свод правил. Производственные объекты. Планировочная организация земельного участка (СНиП II-89-80\* «Генеральные планы промышленных предприятий»);  
СП 492.1325800.2020. Свод правил. Приюты для животных. Правила проектирования;  
постановление Правительства Российской Федерации от 02.09.2009 № 717(ред. от 11.03.2011) «О нормах отвода земель для размещения автомобильных дорог и (или) объектов дорожного сервиса»;  
Федеральный закон от 22.07.2008 № 123-ФЗ «Технический регламент о требованиях пожарной безопасности».

При отмене и/или внесении изменений в указанные нормативно-правовые акты следует руководствоваться нормами, вводимыми взамен отмененных.

## **Глава 2. Ограничения использования земельных участков и объектов капитального строительства**

Согласно пункту 3 части 6 статьи 30 Градостроительного кодекса Российской Федерации в градостроительном регламенте в отношении земельных участков и объектов капитального строительства, расположенных в пределах соответствующей территориальной зоны, указываются ограничения использования земельных участков и объектов капитального строительства.

К ограничениям использования земельных участков и (или) объектов капитального строительства, расположенных полностью или частично в их границах, относятся:

1) границы публичных сервитутов (право ограниченного пользования чужим земельным участком);

2) земли общего пользования (территории, которыми беспрепятственно пользуется неограниченный круг лиц (в том числе площади, улицы, проезды, набережные, береговые полосы водных объектов общего пользования, скверы, бульвары);

3) зоны с особыми условиями использования территории;

4) границы территорий объектов культурного наследия.

Ограничения вступают в силу с момента их установления уполномоченным органом или в силу федерального закона.

Публичный сервитут устанавливается решением уполномоченного органа исполнительной власти или органа местного самоуправления, предусмотренных статьями 39<sup>38</sup> Земельного кодекса Российской Федерации, в отношении земельных участков, предоставленных или принадлежащих гражданам и предназначенных для индивидуального жилищного строительства, ведения садоводства, огородничества, личного подсобного хозяйства в случае, если это требуется, для:

1) подключения (технологического присоединения) зданий, сооружений, расположенных в границах элемента планировочной структуры, в границах которого находятся такие земельные участки, к сетям инженерно-технического обеспечения;

2) эксплуатации, реконструкции существующих инженерных сооружений;

3) размещения инженерных сооружений, которые переносятся с земельных участков, изымаемых для государственных или муниципальных нужд.

На основании части 12 статьи 85 Земельного кодекса Российской Федерации земельные участки общего пользования, занятые площадями, улицами, проездами, автомобильными дорогами, набережными, скверами, бульварами, водными объектами, пляжами и другими объектами, могут включаться в состав различных территориальных зон и не подлежат приватизации.



Согласно частей 6, 8 статьи 6 Водного кодекса Российской Федерации полоса земли вдоль береговой линии (границы водного объекта) водного объекта общего пользования (береговая полоса) предназначается для общего пользования и каждый гражданин вправе пользоваться (без использования механических транспортных средств) береговой полосой водных объектов общего пользования для передвижения и пребывания около них, в том числе для осуществления любительского рыболовства и причаливания плавучих средств. Ширина береговой полосы водных объектов общего пользования составляет 20 (двадцать) метров, за исключением береговой полосы каналов, а также рек и ручьев, протяженность которых от истока до устья не более чем 10 (десять) километров. Ширина береговой полосы каналов, а также рек и ручьев, протяженность которых от истока до устья не более чем 10 (десять) километров, составляет 5 (пять) метров.

Согласно части 1 статьи 106 Земельного кодекса Российской Федерации Правительство Российской Федерации утверждает положение в отношении каждого вида зон с особыми условиями использования территорий, за исключением зон с особыми условиями использования территорий, которые возникают в силу федерального закона (водоохранные зоны, прибрежные защитные полосы, защитные зоны объектов культурного наследия). Вышеуказанное положение определяет перечень ограничений использования земельных участков, которые могут быть установлены в границах указанных зон, за исключением случаев, если перечень этих ограничений установлен федеральным законом, а также перечень ограничений хозяйственной и иной деятельности, которые могут быть установлены на водном объекте в случае, если в границы зоны с особыми условиями использования территории включаются акватория водного объекта, ее часть. Данным положением могут быть установлены разные перечни таких ограничений в зависимости от видов или характеристик объектов и (или) территорий, в отношении которых устанавливаются зоны с особыми условиями использования территорий.

Вместе с тем, изменение одного вида разрешенного использования земельных участков и объектов капитального строительства на другой вид такого использования осуществляется в соответствии с градостроительным регламентом при условии соблюдения требований технических регламентов.

Градостроительные ограничения муниципального образования Воскресенское Череповецкого муниципального района Вологодской области  
I. Карта градостроительных ограничений муниципального образования Воскресенское Череповецкого муниципального района Вологодской области

Условные обозначения

- Граница муниципального района (Реестровый номер 35:00-3.69,35:00-3.27)
- Граница сельского поселения (Реестровый номер 35:00-3.84)
- Граница населенного пункта
- Граница населенного пункта, сведения о которой содержатся в Едином государственном реестре недвижимости
- Земельные участки в границах полосы отвода для строительства и/или эксплуатации линейных объектов
- Участки недр местного значения, имеющих статус горного отвода
- Граница земельного участка, сведения о которой содержатся в Едином государственном реестре недвижимости
- Граница объекта капитального строительства, сведения о которой содержатся в Едином государственном реестре недвижимости
- Граница Череповецкого лесничества Вологодской области (Реестровый номер 35:22-6.249)
- Особо охраняемые природные территории регионального значения
  - 1-Комплексный (ландшафтный) государственный природный заказник «Вороново» в Череповецком районе Вологодской области (Реестровый номер:35:22-6.78)
  - 2-Государственный природный зоологический заказник «Белозерский» в Белозерском районе Вологодской области (Реестровый номер:35:00-6.281)

Территориальные зоны:

- Зона населенного пункта**
  - ЗН Зона населенного пункта
  - ИЗН Иная зона населенного пункта
- Общественно – деловая зона**
  - ОУ Зона образования и просвещения
- Производственная зона**
  - ПР Производственная зона
  - ПК Коммунальная зона
- Зона инженерной инфраструктуры**
  - ИВ Зона источников водоснабжения
  - ОЧ Зона очистных сооружений водоотведения
  - СВ Зона связи, радиовещания, телевидения, информатики
  - ЭЛ Зона электроснабжения
  - СН Зона объектов наблюдений за состоянием окружающей среды
- Зона сельскохозяйственного использования**
  - СХЗ Зона садоводства
  - СХП Зона сельскохозяйственного производства
  - КФХ Зона крестьянско-фермерских хозяйств
  - СП Зона пчеловодства
- Зона рекреационного назначения**
  - РП Зона природных территорий
  - РЗ Рекреационная зона
- Зона специального назначения**
  - ЗК Зона кладбищ
  - ТКО Зона размещения коммунальных отходов

Действие градостроительного регламента не распространяется

- Трубопроводный транспорт:
  - газопровод
  - Линия электропередачи
- Автомобильная дорога
- Участки недр для добычи полезных ископаемых

Градостроительные регламенты не устанавливаются на

- Земли лесного фонда
- Земли населенных пунктов, занятые объектами государственного значения

Зоны с особыми условиями использования территории

- Охранная зона объектов электроэнергетики (объектов электросетевого хозяйства и объектов по производству электрической энергии)
- Охранная зона трубопроводов (газопроводов, нефтепроводов и нефтепродуктопроводов, аммиакопроводов):
  - охранная зона газопроводов
- Охранная зона линий и сооружений связи
- Приаэродромная территория
- Охранная зона стационарных пунктов наблюдений за состоянием окружающей среды, ее загрязнением
- Водоохранная зона
- Прибрежная защитная полоса
- Зоны санитарной охраны источников питьевого и хозяйственно-бытового водоснабжения, а также устанавливаемые в случаях, предусмотренных Водным кодексом Российской Федерации, в отношении подземных водных объектов зоны специальной охраны:
  - I пояс
  - II пояс
  - III пояс
- Санитарно-защитная зона, сведения о которой содержатся



## II. Ограничения использования земельных участков и объектов капитального строительства в связи с установлением зон с особыми условиями использования территории

1. В целях обеспечения благоприятной среды жизнедеятельности, защиты территории от негативного воздействия природного и техногенного характера, предотвращения загрязнения водных ресурсов устанавливаются следующие зоны с особыми условиями использования территории<sup>1</sup>:

1) охранная зона объектов электроэнергетики (объектов электросетевого хозяйства и объектов по производству электрической энергии);

2) охранная зона трубопроводов (газопроводов, нефтепроводов и нефтепродуктопроводов, аммиакопроводов);

3) охранная зона линий и сооружений связи;

4) приаэродромная территория;

5) охранная зона стационарных пунктов наблюдений за состоянием окружающей среды, ее загрязнением;

6) водоохранная зона;

7) прибрежная защитная полоса;

8) зоны санитарной охраны источников питьевого и хозяйственно-бытового водоснабжения, а также устанавливаемые в случаях, предусмотренных Водным кодексом Российской Федерации, в отношении подземных водных объектов зоны специальной охраны;

9) санитарно-защитная зона;

10) охранная зона пунктов государственной геодезической сети, государственной нивелирной сети и государственной гравиметрической сети.

2. Ограничения для зон с особыми условиями использования территории установлены в соответствии с действующими нормативами.

3. Ограничения, накладываемые на земельные участки зонами с особыми условиями использования территории, устанавливаются наряду с регламентами территориальных зон и являются по отношению к ним приоритетными.

Информация о зонах с особыми условиями использования территории представлена в таблице 1.

---

<sup>1</sup> Статья 105 Земельного кодекса Российской Федерации.

Таблица 1

| №<br>4. | Вид зон  | Основание (технический регламент)<br>установления ограничений  | Реестровый (учетный номер) <sup>1</sup>   |  |
|---------|--|--|---|--|
| 1       | 2  | 3  | 4   |  |
| 1       | Охранная зона объектов электроэнергетики (объектов электросетевого хозяйства и объектов по производству электрической энергии) | Постановление Правительства Российской Федерации от 24.02.2009 № 160 «О порядке установления охранных зон объектов электросетевого хозяйства и особых условий использования земельных участков, расположенных в границах таких зон» (в редакции постановления Правительства Российской Федерации от 21.12.2018 № 1622) | 35:22-6.341,<br>35:22-6.95,<br>35:22-6.220,<br>35:22-6.67,<br>35:22-6.334,<br>35:22-6.167,<br>35:22-6.14,<br>35:22-6.127,<br>35:22-6.183,<br>35:22-6.780,<br>35:22-6.771,<br>35:22-6.732,<br>35:22-6.736,<br>35:22-6.785,<br>35:22-6.766,<br>35:22-6.770,<br>35:22-6.778,<br>35:22-6.742,<br>35:22-6.735,<br>35:22-6.737,<br>35:22-6.769,<br>35:22-6.538,<br>35:22-6.745,<br>35:22-6.786,<br>35:22-6.740,<br>35:22-6.623,<br>35:22-6.608,<br>35:22-6.730,<br>35:22-6.764,<br>35:22-6.518, | 35:22-6.767,<br>35:22-6.782,<br>35:22-6.789,<br>35:22-6.776,<br>35:22-6.765,<br>35:22-6.600,<br>35:22-6.605,<br>35:22-6.526,<br>35:22-6.525,<br>35:22-6.882,<br>35:22-6.890,<br>35:22-6.925,<br>35:22-6.1008,<br>35:22-6.1110,<br>35:22-6.865,<br>35:22-6.871,<br>35:22-6.1311,<br>35:22-6.895,<br>35:22-6.886,<br>35:22-6.1310,<br>35:22-6.1123,<br>35:22-6.1113,<br>35:22-6.1260,<br>35:22-6.373,<br>35:22-6.362,<br>35:22-6.246,<br>35:22-6.15,<br>35:22-6.200,<br>35:22-6.297,<br>35:22-6.313, |

<sup>1</sup> Единый государственный реестр недвижимости



| 1 | 2 | 3 | 4   |
|---|---|---|---|
|   |   |   | 35:22-6.532,<br>35:22-6.907,<br>35:22-6.1126,<br>35:22-6.896,<br>35:22-6.1261,<br>35:22-6.889,<br>35:22-6.869,<br>35:22-6.1271,<br>35:22-6.875,<br>35:22-6.1007,<br>35:22-6.1010,<br>35:22-6.1252,<br>35:22-6.1265,<br>35:22-6.1125,<br>35:22-6.1258,<br>35:22-6.59,<br>35:22-6.151,<br>35:22-6.77,<br>35:22-6.150,<br>35:22-6.65,<br>35:22-6.162,<br>35:22-6.24,<br>35:22-6.330,<br>35:22-6.174,<br>35:22-6.783,<br>35:22-6.788,<br>35:22-6.777,<br>35:22-6.468,<br>35:22-6.517,<br>35:22-6.524,<br>35:22-6.519,<br>35:22-6.773,<br>35:22-6.774,<br>35:22-6.537,<br>35:22-6.539,<br>35:22-6.775, |
|   |   |   | 35:22-6.290,<br>35:22-6.731,<br>35:22-6.781,<br>35:22-6.728,<br>35:22-6.762,<br>35:22-6.726,<br>35:22-6.779,<br>35:22-6.725,<br>35:22-6.768,<br>35:22-6.790,<br>35:22-6.606,<br>35:22-6.611,<br>35:22-6.609,<br>35:22-6.617,<br>35:22-6.633,<br>35:22-6.602,<br>35:22-6.761,<br>35:22-6.626,<br>35:22-6.629,<br>35:22-6.631,<br>35:22-6.531,<br>35:22-6.529,<br>35:22-6.542,<br>35:22-6.932,<br>35:22-6.859,<br>35:22-6.1264,<br>35:22-6.960,<br>35:22-6.885,<br>35:22-6.1111,<br>35:22-6.864,<br>35:22-6.919,<br>35:22-6.964,<br>35:22-6.1304,<br>35:22-6.1266,<br>35:22-6.1108,<br>35:22-6.961, |

| 1 | 2  | 3   | 4   |
|---|--|---|---|
|   |  |   | 35:22-6.784,<br>35:22-6.1490,<br>35:22-6.1532,<br>35:22-6.1578,<br>35:22-6.1717,<br>35:22-6.1896,<br>35:22-6.1524,<br>35:22-6.1440,<br>35:22-6.1272,<br>35:22-6.1447,<br>35:22-6.1435,<br>35:22-6.1580,<br>35:22-6.1536,<br>35:22-6.1594,<br>35:22-6.1434 |
| 2 | Охранная зона трубопроводов (газопроводов, нефтепроводов и нефтепродуктопроводов, аммиакопроводов) | Правила охраны магистральных трубопроводов, утвержденные постановлением Госгортехнадзора России от 29.04.1992 № 9 (в редакции постановления Госгортехнадзора России от 23.11.1994 № 61)<br><br>Правила охраны магистральных газопроводов, утвержденные постановлением Правительства от 08.09.2017 № 1083 (в редакции постановления Правительства Российской Федерации от 15.07.2019 № 902)<br><br>Федеральный закон от 31.03.1999 № 69-ФЗ «О газоснабжении в Российской Федерации» (в редакции Федерального закона Российской Федерации от 26.07.2019 № 242-ФЗ) | 35:00-6.12  |
| 3 | Охранная зона линий и сооружений связи   | Постановление Правительства Российской Федерации от 09.06.1995 № 578 «Об утверждении правил охраны линий и сооружений связи Российской Федерации»   | 35:22-6.355,<br>35:22-6.2104,<br>35:22-6.2105,  |
| 4 | Приаэродромная территория  | Воздушный кодекс Российской Федерации   | 35:00-6.256   |
| 5 | Охранная зона стационарных пунктов наблюдений за состоянием окружающей среды, ее загрязнением      | Постановление Правительства Российской Федерации от 27.08.1999 № 972 «Об утверждении Положения о создании охранных зон стационарных пунктов наблюдения за состоянием окружающей природной среды, ее загрязнением» (в редакции постановления Правительства Российской Федерации от 01.02.2005 № 49)  | 35:22-6.500,<br>35:22-6.545   |
| 6 | Водоохранная зона  | Водный кодекс Российской Федерации  | -   |
| 7 | Прибрежная защитная полоса   | Водный кодекс Российской Федерации  | -   |

| 1  | 2   | 3   | 4   |
|----|---|---|---|
| 8  | Зоны санитарной охраны источников питьевого и хозяйственно-бытового водоснабжения, а также устанавливаемых в случаях, предусмотренных Водным Кодексом Российской Федерации, в отношении подземных водных объектов зоны специальной охраны | СанПиН 2.1.4.1110-02 «Зоны санитарной охраны источников водоснабжения и водопроводов питьевого назначения», утвержденные постановлением Главного государственного санитарного врача Российской Федерации от 14.03.2002 № 10 (с изм., внесенными Определением Верховного Суда РФ от 25.09.2014 № АПЛ14-393)  | 35:22-6.1283,<br>35:22-6.1286,<br>35:22-6.1288,   |
| 9  | Санитарно-защитная зона   | СанПиН 2.2.1/2.1.1.1200-03<br>«Санитарно-защитные зоны и санитарная классификация предприятий, сооружений и иных объектов», утвержденные постановлением Главного государственного санитарного врача Российской Федерации от 25.09.2007 № 74 (в редакции изменений № 4, утвержденных постановления Главного государственного санитарного врача Российской Федерации от 25.04.2014 № 31)<br><br>В соответствии с частью 13 статьи 26 Федерального закона № 342-ФЗ <sup>1</sup><br><br>Постановление Правительства Российской Федерации от 03.03.2018 № 222 «Об утверждении Правил установления санитарно-защитных зон и использования земельных участков, расположенных в границах санитарно-защитных зон» (в редакции постановления Правительства Российской Федерации от 03.03.2022 №286) | 35:22-6.251   |
| 10 | Охранная зона пунктов государственной геодезической сети, государственной сети и государственной гравиметрической сети  | «Об охранных зонах пунктов государственной геодезической сети, государственной нивелирной сети и государственной гравиметрической сети»   | 35:22-6.152,<br>35:22-6.31,<br>35:22-6.163,<br>35:22-6.23,<br>35:22-6.160,<br>35:22-6.260,<br>35:22-6.20,<br>35:22-6.34,<br>35:22-6.28, |

<sup>1</sup> Федеральный закон от 03.08.2018 № 342-ФЗ «О внесении изменений в Градостроительный кодекс Российской Федерации».

| 1 | 2 | 3 | 4   |
|---|---|---|---|
|   |   |   | 35:22-6.79,<br>35:22-6.38,<br>35:22-6.99,<br>35:22-6.85,<br>35:22-6.135,<br>35:22-6.159,<br>35:22-6.164,<br>35:22-6.130,<br>35:22-6.126,<br>35:22-6.139,<br>35:22-6.121 |

При отмене и/или внесении изменений в действующие нормативные правовые акты, в том числе те, на которые содержится ссылка в Правилах землепользования и застройки, следует руководствоваться нормами, вводимыми взамен отмененных.